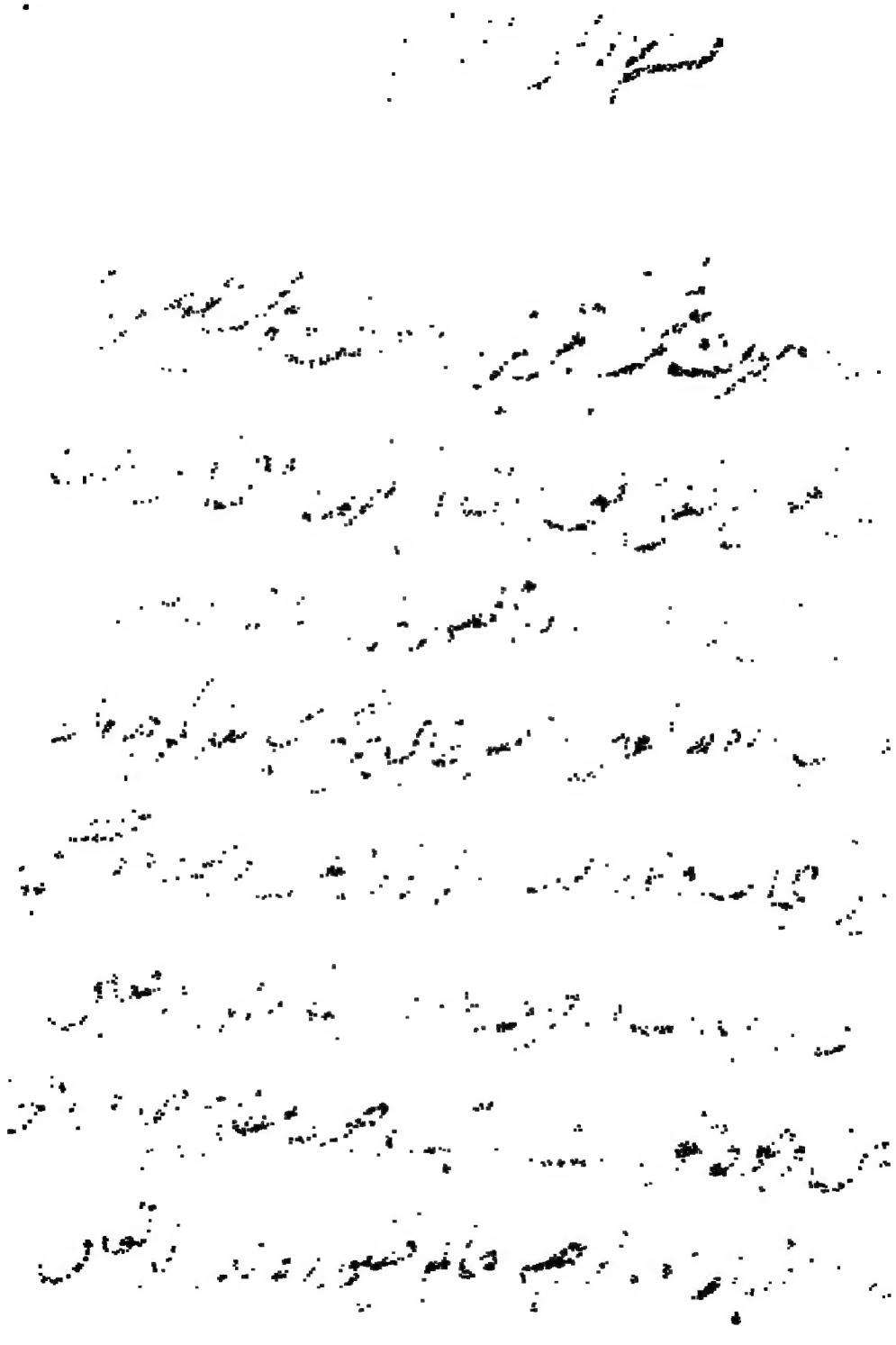

بسم الله الرحمن الرحيم

رساله حضرت شیخ تبریزی در حقیقت قدس الله سره

فاید تعین خلق بعد از ارتفاع کثرت عین حق است

از کلام خاص که عبارت از ظهور کثرت از تعین

1 برداریم و نقطه تعین از سر خاص گیریم بنگر که چه ماند

تعین حجاب وجود است از آن جهت که عین وجود و جسمی

اصولی که عبارت از حرف تا و قاف و یا و نون تعین

عین وجود حق است و نقطه وجود مطلق صدور اطلاق

و عدم اظهار خود توجه بعالم ظهور کرد اول که تعین

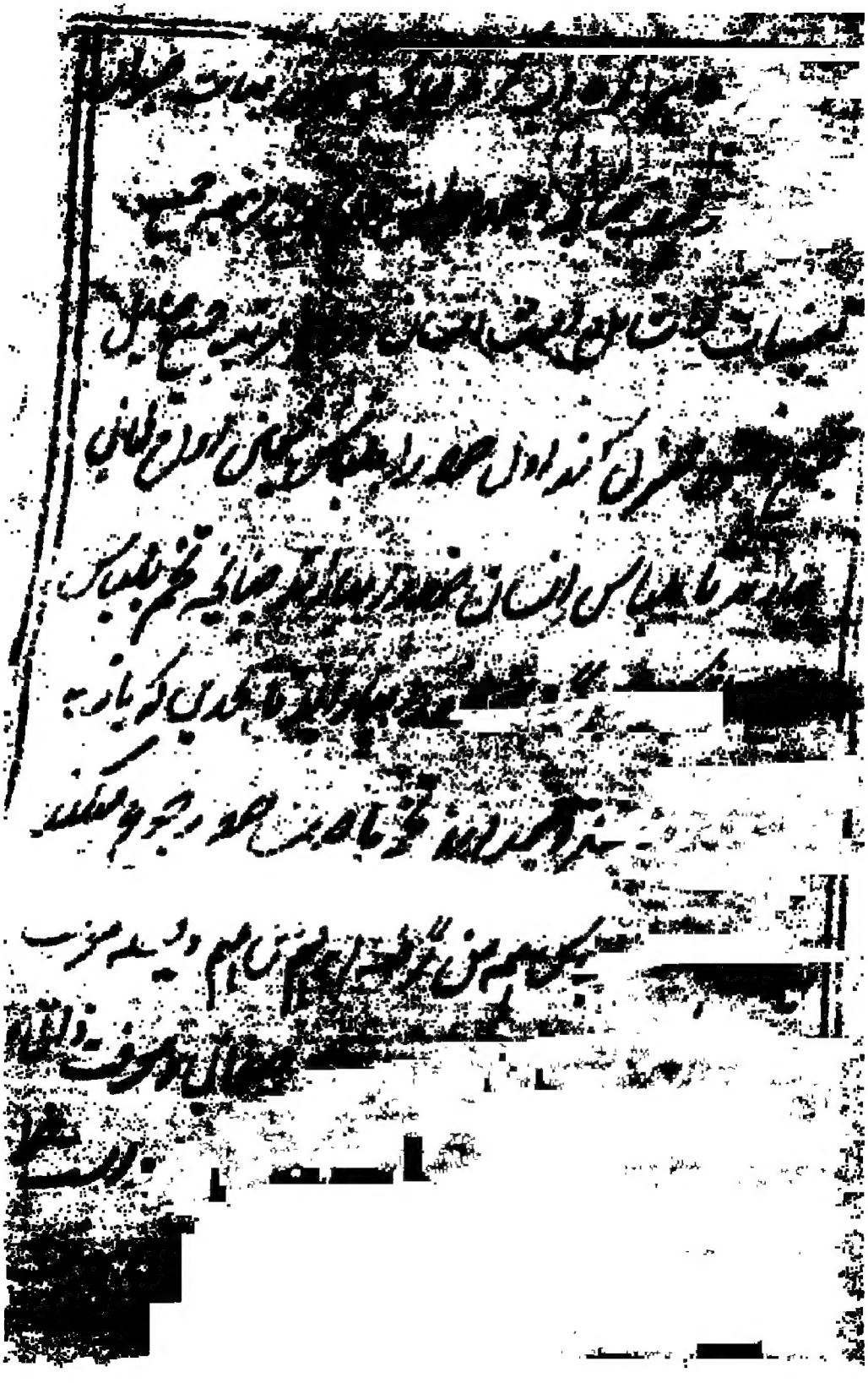

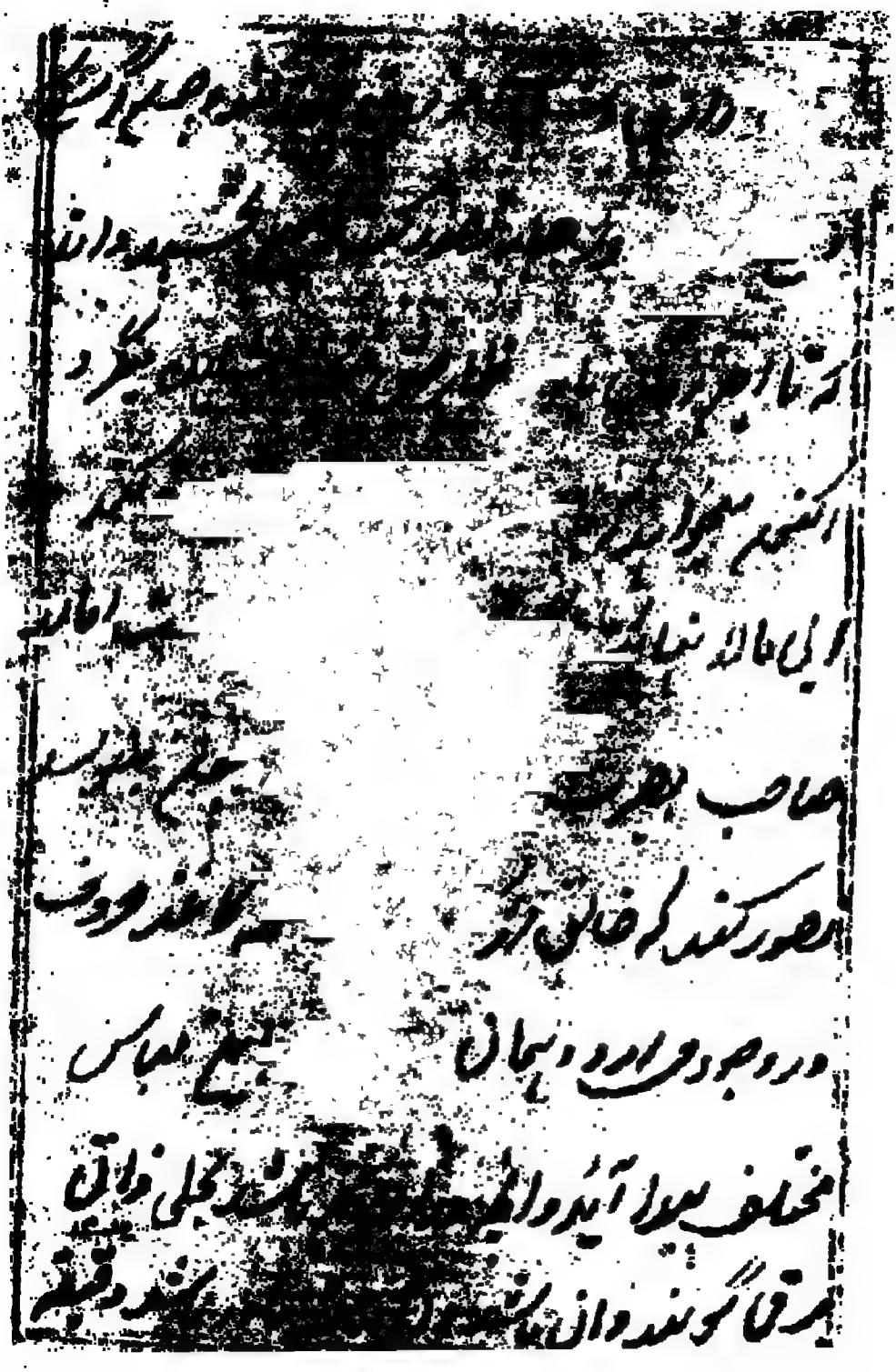

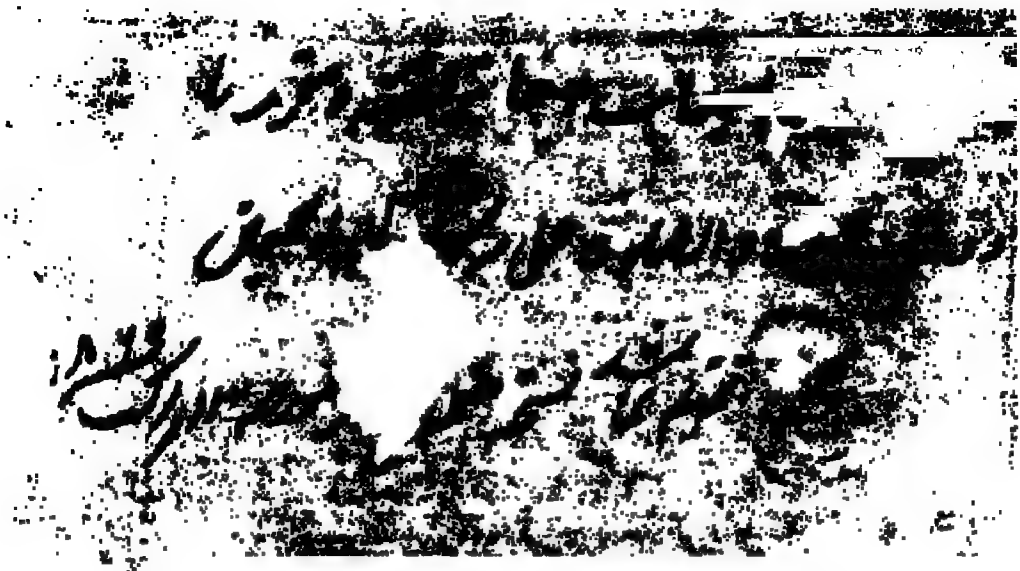

G.475

بسم الله الرحمن الرحیم

الحمد لله الذی ظهر بحقیقته لرزا فتاب بینش مترست ذجمال وحدت لرزفرا
کثرت بجمال او نظر این رساله لرز حقیقت تو بسوی تست اگر بخشیم است
مطالعه او فرمائی چنان داند که لرز صورت بحقیقت برسی و بعد موهوم لرز
میان برخیزد کسی لرز بعد خبر میدهد و لرز نزدیکی بود و دیگری لرز قرب
نشان نمیدهد لیکن لرز نزدیکی بعدی باشد حقیقة تو بزبان این رساله با تو
حرف میزند و بر وحدت اطلاع میدهد حرا نجا نه بعد است نه قرب چون وحدت
طلوع فرماید بعد و قرب عین وحدت باشد هر فرقه با فرقه دیگر در نزاع
وجدال است مگر اهل وحدت که ایشان با همه یکی اند اگرچه هر کدام بالسان یکی
اهل وحدت لرزنداهب مختلفه متضاده و مشارب متنوعه متناقضه مشربی
عذب لطیف روحانی و مذهبی شامل محال وجدانی نزاع نمایند و السنه را جز این
مشرب بحضور میسر نباشد چنانچه در گفتگو آمد و گفته شود که متکلم چنین گفت و

حکیم چنان وحدت با کثرت و کثرت
ظاهر وحدت و حقیقت در وحدت
کثرت [illegible] تر از وحدت بکثرت در آنجا یکانگی و دوئی
[illegible] حکیم را دیجانه و اند و بندگان خاص خود نیز با علام او و اند
[illegible] که از وحدت سابقه هیچ ضرر [illegible] از آن حال و قوت
[illegible] تمام عالم را بی خبر و از وحدت بکثرت آورد و بعد
[illegible] بواسطه بخود و آشنا کرده و از کثرت بوحدت برد و براه
[illegible] تعلیم فرموده بکثرت فرستاده چنان که این بندگان در
[illegible] موقوفند که بدیگران تعلیم این طریق فرمایند [illegible]
[illegible] اعلام همین طریق کرده اند هر که بران راه عمل
[illegible] پیوسته اند و از دوگانگی فارغ شده اند
[illegible] اصول شریعت و طریقت ست
[illegible] ترکی هندیست و آنرا در کتب فقهی

تمیز و مرتب از امور ضروریست و موجب نیست بکی حقیقت کہ بسبب تربت
بست بفہم بون نیاک نگری کہ خلیق و بچہ کہ بنیاد و طریقہ
و اب بست ہمہ کس و شعر از وی و بیگانگی و اخلاق میشود کہ تحصیل انہا
لازم بست مخبر و معلم از آشنائی و بیگانگی پس طالب وصیت اجازت
از شرعیت طریقت اگرچہ بر اتصال و اول از ہمہ معلوم نباشد و زنی
آن مرد بست مناسب غالبا بفہمد چنانچہ استعاری کردم بان فہم
مراقبات و نوجہات و طریق سلوک کہ مشایخ و ضع
نسبت موہومہ بست پس بیان نسبت فاعلہ بست
نسبت کہ خلق است و الا وحدت عین کثرت است
در کثرت بست بان در وحدت بست بذات
ہم و بحال نیست و بحقیقہ وحدت بست
بسیار در نظر می آید چنانچہ اصول کہ
کہ بصورت و ابعاد و دیدہ میشود چنانچہ
عارفی رفیع المرتبت

(۹)

خود میدانیست و این حقیقت چیزیست بعد الله تعالی ناصفت تمامی خود
و بنمود آن عالم این عالم نیست اینجا غیر آنجا نیست بغیر آنجا نمود نشد آنچه
فاینما تولوا فثم وجه الله ... چون حقیقت این کلمه الینی معلوم توشد
[illegible] تا بجهت [illegible] اگر در عالم نزد [illegible] فکر کنی غیر از حقیقت مطلقه
[illegible] هیچ ذاتی و هیچ حقیقتی و هیچ عینیتی و هیچ حبتی
[illegible] نرسد که غیر او بود بلکه هست او هست همه
[illegible] او هست و آنچه در عالم مشهود میشود بطون اوست
[illegible] مطلق او است و مقید
[illegible] مشهد اوست
[illegible] غیر آن اطلاق که لم و همه اوست
[illegible] نرسد و یحذرکم الله نفسه
[illegible] از مراتب بیرون بود آن

و بیم مرتب بصورت ل و بمناسبت آن سنه طبعهای اول و دوم بیم حقایق صور
حصیفت است و بعض سنه مقدم است بر بیم حقایق گرچه بطبع بایان
و بصورت فاتحه اول مصحف قرآن مجید بسبب اتحاد

رفت و التفاتی را بصوف باین اندیشه باید ساخت تا خیال باطل
بدارد و خیال [illegible] تا خیال در تو از کس نشنید
[illegible] هیچ چیز متوجه نباشد و چون این خیال قرار گرفت و تصور
[illegible] شد هیچ چیز نباشد و هم نیستی نیز نشد چه موهوم باطل میباشد
نشود نسبت حق بعالم چون نسبت آب
نزدیکتر از آن باندوالست باچون نسب
یا چون نسبت کل بظروف که از کل یافته
را بطه میان عالم و حق یعنی کلمه منست چه از
الی چه عالم بسوی او راجع ست
و هم در جمیع آنات زمانی چه در هر آن
چون موج دریا و هم کف
آن مظهر ست و بجمیع او
و صفاتی و فعلی بشبه نسبت
و حق این عالم و بر کل

نه عالم حق است نه حق عالم هر که حق را نیابد نشناسد حق نیز

ممکن نشناخته باشد ... هر ممکن را باسم الله ... باید شناخت و

... یقین باید دانست که ... پیدا به صور و معانی ... صورتی

که جز او نیست ... نوشته آمد و بچه تاکید باید ... شنود

... نماند داشت و خود را ... کم باید کرد ... در

... شود از علم الباطن بهره مندی خواهی یافت

... صفات و افعال ... نشانهای

... احوال غریبه و عجیب ... باشد

... که آنرا و مثل تو هم کنی و تمرین حال

... آن و مثل نیست آنچه ظاهر شده ... است

... که ... ظاهر در همه و عین همه ناچیز ظاهر

... و آن منزل

... عاطفه همین منزلها را ... قبه

تفرقه وحدانی تا زمانی است

توانایی ذات او علیه تو و کرحساب حرفین ذات بیت عجیب یک ذات
است ذات عالم ذات است ذات قادر ذات با او ذات با او ذات صفت ذات بیدار است
جهان ذات کرد ذات ذات ذات و جهان ذات است کراول علم خود شده
دیگر با او تعلق جهان شده جهان ذات است که قدرت خود قدرت ذات و جهان
ذات کرد ذات خود ذات ذات است و جهان ذات است که سمع خود سمع ذات است
و بصر خود و ابصر ذات است و حیات خود و حیات ذات است و فعل خود فعل ذات است و
کلام خود و کلام ذات است و علی هذا القیاس جهان ذات است که هستی خود هستی ذات است
ای سید بر جمله عالم ظهور ذات او و در ذات او مستغرق بود و ذات او
در علم خود بود اول او در بین خود تا بیا محلوه فرموده ذات تنگ او گرفت و
او تنگ ذات و جمله پوشیده بود و ذات بالقطع بین ذات بود کرغیر
هستی و نیستی نبود پس ان ذات خود خود معاملات کرد و عاشقی و زیبا و بندگی
و خدایی و میان او و او کارخانه زیبا و بندگی برپا کرد نور خود را
چنان خیال کن که شمع اجاکه در ان بود فانوس خاص اجا شیشه ذات او شیشه دیگر
روی تفرقه و جسم بالا نه بین روح تو ذات که با و زنده و دل تو ذات
که با و دانای و ابصر تو ذات که با و می بینی و سمع تو ذات که با و می شنوی و دست
تو ذات که با و بنگری و پای تو ذات که با و میروی بر خرد خود از

[illegible] پوشش [illegible] نماز [illegible] پیش [illegible] باشی
و نماز بخوان که مخالفت [illegible] و [illegible] است [illegible] ان نیکو [illegible]
مشغول باش تا نماز صبح برشود و [illegible] نماز قضا [illegible] ان باز [illegible]
هواه خوره مستقبل قبله باشد با [illegible] و چون آفتاب طلوع کند
چهار رکعت بدو سلام گذارد و سه [illegible] پیش بگیرد و چهار رکعت
نیز بخواند بهتر است و همچنین بعد از نماز سه [illegible] پیش بگیرد بخواند و [illegible]
که خواهد بسیار دعا و مناجات خواندن [illegible] و ان [illegible] و صدقات
اثبات نماید و بداند که خود عبادت خود میکند و خود غلام خود می کند
الا حق انفرد است و بگوید که ای حق من [illegible] و مرا [illegible]
من پوشش و نماز [illegible] پرسائک مداوم [illegible] طاقه [illegible]
است و فضیلت [illegible] و [illegible] آنی پیش [illegible] و [illegible] اختصار
که مطلب است و نمی توان [illegible] است که [illegible] چون
عزیز شد و غالب [illegible] که [illegible] خوب بکند و طعام

برطرف کن تا وحدت ظهور نماید و بسیط یعنی باید خشم و غضب
نماند و نکند نشنود و زوال نبود چه که بسیط باقی و دائم معدوم نباید و
و فانی و بیرون خانه باقی فرمان و خلقان و بیگانگان از جان نباید
که کسی با تو بدی نکند تا دل بدنکنی و نرنجی و او خوشنود شود و
معاملات بدی نکند تا تو نکنی که اصل کل است و طرف نفس نماند
و تنها بود و تنها نشیند و جمعیت دل نماند و درد حال خاص از این وجه
خالی نیست خلقت خلق را و با تو دوا نکند و معاملت او با تو
او را با یکدیگر نیامیخته و خلوتی با او نزدیک نیست و صفت متوجه
نشود تا بدانی که صفت قبل شود و وجود نیابد و از زبان بزرگ
که باشد کنجایش نیابد و دوا گر خلقت نظر کند و فوق شرعی با متوجه
است باید که قدم نزدیک بال پرواز و اما باید که اجتهاد نماید کند که از
شریعت و طریقت و حقیقت نشود و از وجود وحدت که با صفت است
با کلیه غفلت واقع نشود و می باید که تسبب در این غایب نیابد و

حاصل و از بین مرگ و بین عذاب آسان بود متوجه وحدت باید بود
و یقین باید دانست که همه یکی و بیکی موجود است هر فکر که با بین آمیخته
غالب است سعادت و رحمت و چون از دو هم دوتی برآمد قیامت
و واقعه شد و بسبب مشهود نامبدل باد آسود و بین او
بر گاه کرد و بنا میسرت بی است چون است که در آن سعی می کنی و
غافل می باشی قیامت بر همه کس و بر همه چیز واصل است و
ان رجوع بسوی وحدت است بعد از آن که ظهور کل واقعه شود اگرچه
همه از اصل موجود برآمده باشد لذاتی که بین باید مرا آدمی ندهد کار دوم
را که ابتدای قیامت بر انها گذشته پس باید کرد سعی کنی که ان بین موجود
شود ابتدای و تا بدیدا مسودگی تام حاصل شود و لذتی که می باید دست دهد
مقصود همین است که دوم دوتی را بخیری و تو غافل او ماند پس
همه انبیاء و اولیا بر بین اتفاق کرده و در کتب امده و احادیث بوی به
و کلمات اولیاء دلیل این سیاست هر فرقه بوحدت

قابل اند و همه یک زبان برین رفته اند که غیر حق موجود و مستقل تام
صورت بست و ظهور اوست بخاطرات که تواند این مطلب را
در کتابی علیحده نوشته میشود و از دلایل عقلی سنتیم استثنا مان
کرده بنیر پایه آورده میشود آنرا تا جلی شانه و علم نوازد
امروز که هزار سال است و نزدیک رسیده که اضافات
صفت از مغرب خلف ظهور نماید و از جا که عبش از ظهور اضافات
انوار و آثار ظاهر میشود اسرار توحید از زبان خاص و عام باخبار
ولی اخبار فهمیده و نا فهمیده سر نیز بدو طالب را باید که خود را
جمع ساخته از خود نپوشد که صفت وحدت کما ینبغی بروی جلوه گر
گردد و بکیفیتی زبانی واقف نشود ای سید جل شانه مطلق است و محمد
صلی الله تعالی علیه و آله وسلم و علی آله و اصحابه و بارک وسلم برحق است
تمام شد رساله انوار وحدت من تصنیف حضرت عروة الوثقی باقی بالله صاحب
رحمة الله علیه و علوی

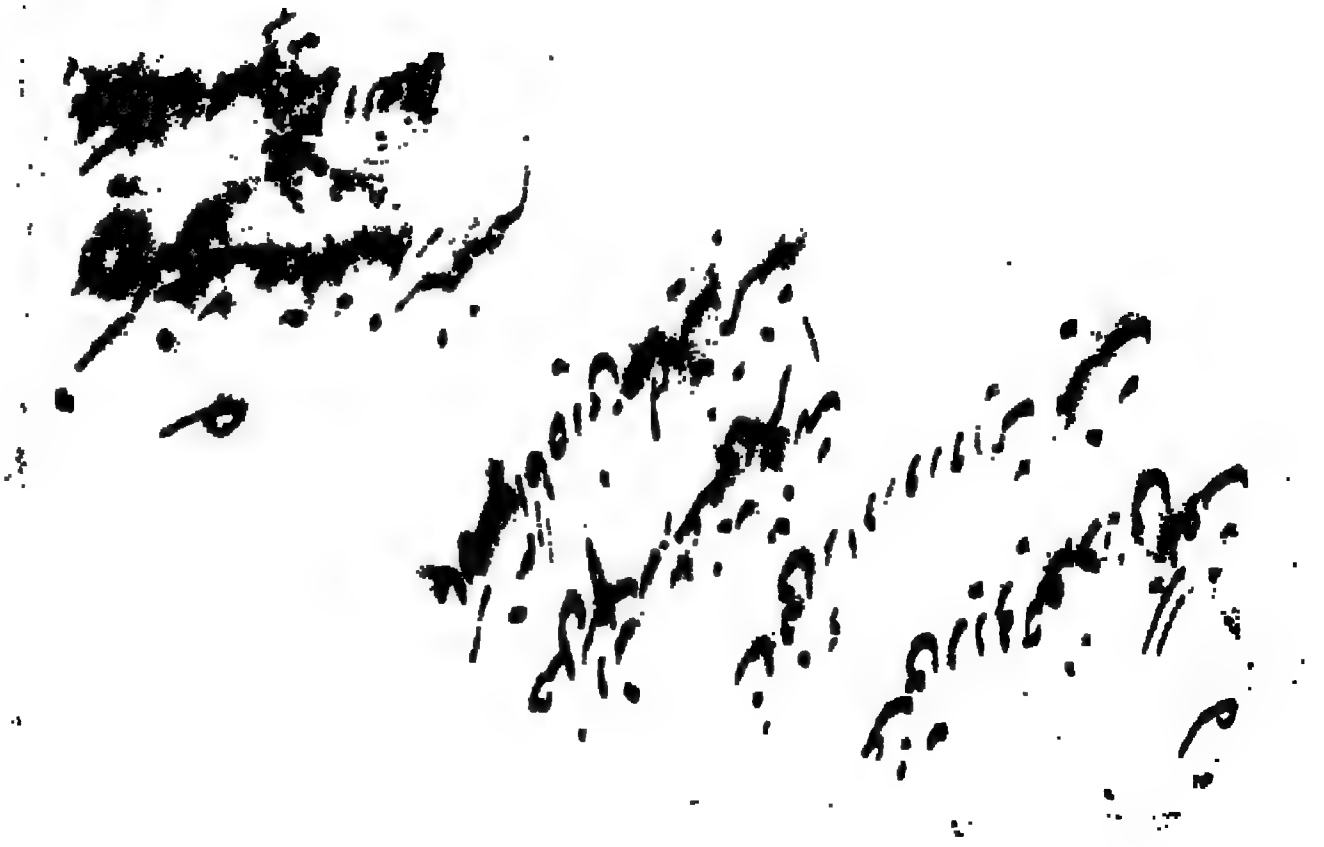

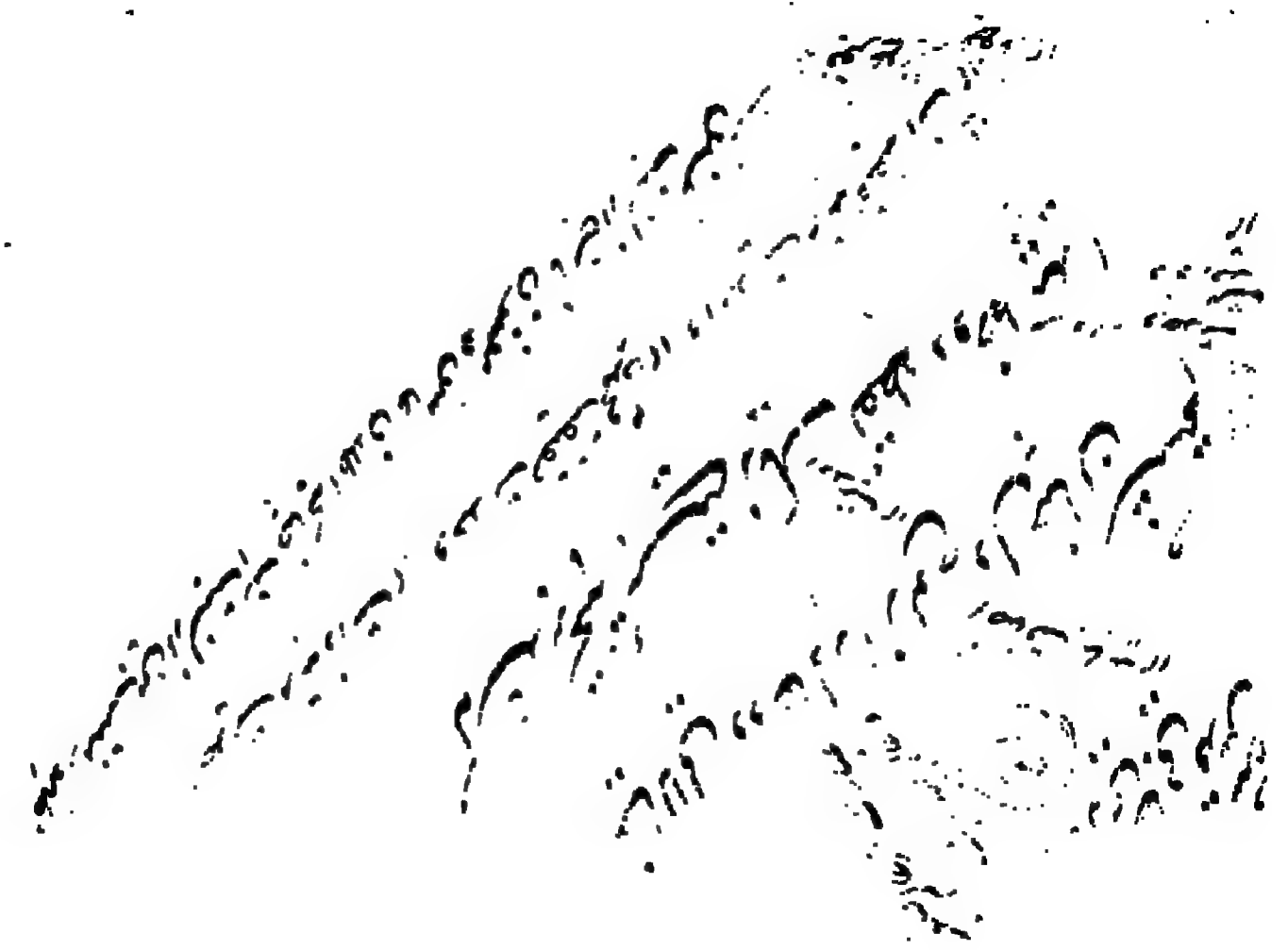

بسم الله الرحمن الرحیم

حمد و ثنای بیحد حضرت واجبی را که آثار قدرت او در عالم آفاق و انفس از آفتاب

جهانتاب هویدا و پیشهٔ اهل بصیرت تابان است که قوله تعالی سنریهم آیاتنا فی الآفاق و فی انفسهم

حتی یتبین لهم انه الحق و اظهار جنبهٔ او در ظاهر و باطن عالم ملک و ملکوت روشن و عیان است

که قوله تعالی و فی الارض آیات للموقنین و فی انفسکم افلا تبصرون بلکه از روح کنید خضرای

فلک تا حضیض غبرای خاک جز آیات و دلائل بیّنه اوست که قوله تعالی ان فی خلق السموات

و هیچ ذره از ذرات عالم از فیض جود و کرم او خالی نیست که قوله تعالی فاینما تولوا فثم وجه الله

و ذرات جبال و قطرات بحار جمله در تسبیح و تهلیل او بیند که قوله تعالی و ان من شیء الا یسبح بحمده

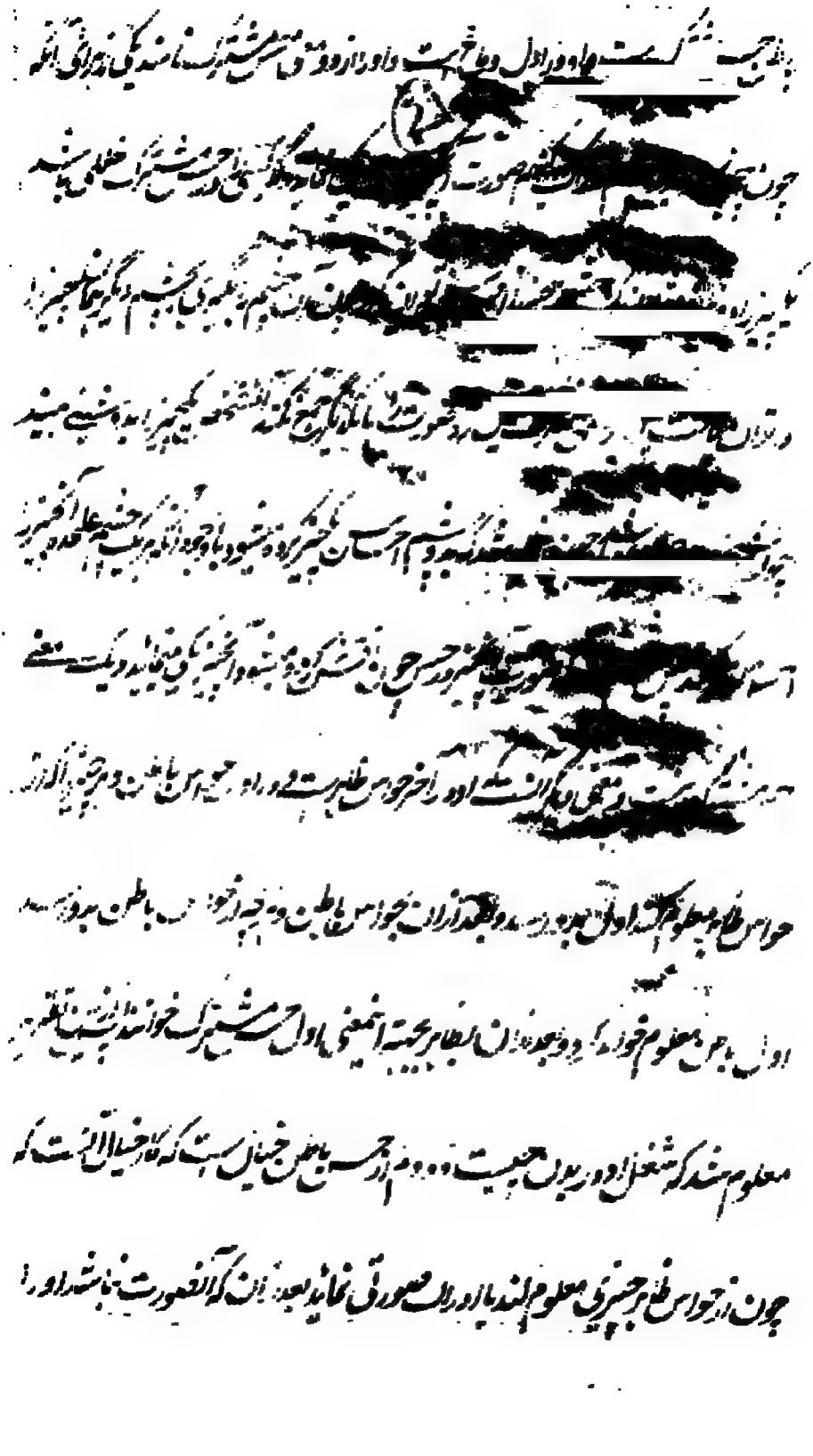

خوانند و نفس را رواب الصور گویند و از امتزاج ایشان عناصر اربعه پیدا شده بعون الله بفرمان

خدای تعالی کواکب و عناصر را در هم سرشته و از امتزاج ایشان موالید ثلثه کائنه پیدا شد یعنی معادن و نبات

و حیوان و بعد ازان انسان پیدا شد و از هر چیزی که در عالم پیدا شود همه از تاثیر کواکب است و کواکب

بندگان حضرت الهی اند که شب و روز مسخر امر او بند و بفرمان او کار میکنند که حقیقت آن ملک خواهد جبرئیل

که خواهد میکائیل که خواهد روح الامین که خواهد روح الاعظم او خواهد روح قدس که خواهد روح الله که خواهد حقیقت آنرا

[illegible] و الشمس و القمر و النجوم مسخرات بامره و ترتیب عناصر چنان که اول

آتش است و در جوف او کره هواست دلیل آنست که آتش را میل بطرف مرکز خود است چنانکه از شبها

و غیره مشاهده میکنیم که چون نفاطان آتشبازی میکنند آن جسم را که آتش در وی می افتد بالا

هوا میبرد و مکان هوا بالای آب است بدلیل اگر مشکی را پر باد کنی و در زیر آب بری در زیر

قرار نگیرد و میل مرکز خویش نماید و مکان آب بالای خاک است بدان دلیل که بر چند سنگ و گلوخ بالای

آب نهی قرار نگیرد تا بمرکز زود عقل کل تا بکره خاک مجموع طریق مبدا است و از خاک تا آسمان

دنیا

و خاک با آتش در خشکی شریک است پس چون خشکی آتش بتری هوا مبدل گردد آتش

گرم و تر شود و هوا گردد و چون هوا بسردی آب مبدل شود هوا آب گردد و چون تری آب بخشکی خاک

بدل گردد آب خاک شود و چون سردی خاک بگرمی آتش بدل گردد خاک آتش گردد و این استحالت

بدایت از طرف آتش باشد یعنی آتش هوا شود و هوا آب و آب خاک و خاک آتش و اینطریقه را مبدا

گویند و شاید که برعکس این استحاله پذیرد چنانکه خشکی خاک بتری آب بدل شود و خاک آب گردد و سردی

آب بگرمی هوا مبدل یابد آب هوا شود و تری هوا بخشکی آتش تبدیل شود هوا آتش گردد و چون گرمی

آتش بسردی خاک مبدل گردد آتش خاک شود و اینطریقه را معاد گویند اکنون بر استحاله عناصر دلایل بگوییم

تا طالبان را ره حق شناسی و صنایع قدرت او روشن و آسان گردد اکنون دلیل اول آنکه آتش هوا

میشود آنست که چراغها و شمعها که افروخته میشوند همه میل بطرف بالا دارند و میل آتش در شب بغایت ظاهر است

و چون آتش بطرف بالا میرود هوا میگردد و اگر آتش هوا نشدی بایستی که از هر شمع و چراغی خطی بودی روشن

و متصل تا بکره آتش رسیدی بجهت آنکه چون آتش با هوا مدام گرمی شریکست و در خشکی و تری با ما هم جداوخشکی

این مشعلها به نسبت با تری هوا اندکست و در حال خشکی ایشان به تری بدل میشود و آن

آتش بهوا میگردد و این بنزد عقلا واضح است اما بیان آنکه هوا آب میشود آنست که در فصل بهار و خریف

چون نباتات بهتر شده بسیدگی رسند از ایشان فواحش فواسد و آن هوائی بود که سحرگاه سرد شده باشد

و آب شود و بعبارة اخری که هوا آب تری شریک است و در گرمی و سردی با زنگیه یکی متمازند و لیکن آنگه آب خاک میشود

آنست که چون باران ببارد و او را قطرات جمله خاک شوند تا آنگه مشاهده میشود که قطرات کی بزمین پیدا نشده

غایب میگردد اما چون قطرات متخالف شوند با هم حل شود جزو خاک شود و دانی که خاک آتش میشود آنست که

نباتات مرکب از اجزاء عناصر اند و جرم خاک ایشان بیشتر باشد و آتش چون در هیزم افتد متلاً

اگر هیزم بوده باشد چون بسوزد و اندک خاکستر بماند و از اجزاء هیزم بعضی بخار بیرون رود و بعضی

آتش شده و مستحیل هوا میشود و بگردد بعضی شهابست که هیزم آن قوم سنگ است و این معنی در کلام مجید آمده

فاتقوا النار التی وقودها الناس والحجارة از بعضی دلیل استحالت عناصر بر یکدیگر شد بر چند

[illegible] هیزم و مردمان و سنگها باشند

صنایع و بدایع الهی در ایشان نامتناهیست اما درین کتاب همین کافیست [illegible]

واجب الوجود و ممکن الوجود بدانکه هر چه عدم او ضروری بود آنرا ممتنع الوجود خوانند هر چه وجود او

ضروری بود آنرا واجب الوجود خوانند بدانکه هر چه که وجود و عدم او هیچکدام ضروری نباشد آنرا

ممکن الوجود خوانند و بدانکه هر چه موجود است از دو حال خالی نیست یا واجب الوجود است یا ممکن الوجود

بجهة آنکه آن موجود را در وجود غیر خود محتاج است یا نیست اگر محتاج بغیر نیست آن واجب الوجود است

چون حق سبحانه و تعالی که بغیر خود محتاج است آنرا ممکن الوجود خوانند چون این و غیره و ازین تقریر

اثبات واجب الوجود ظاهر شد بدانکه ممکنات ملی وجود از غیری باشد برایه آن غیر منتهی شود

به واجب بدان وجه که تا واجب الوجود نباشد ممکن الوجود را نیز وجود نباشد تا اول محتاج الیه

نباشد نتوان گفت که فلان محتاج است بفلان پس واجب الوجود ثابت شد و ممکن الوجود اگر

از بقای وجود بغیر خود محتاج است آنرا عرض خوانند و آنکه محتاج نباشد آنرا جوهر خوانند و گویند جوهر است

که بقای وجود غیر وجود است بجهة آنکه در کس را می بینیم که هر دو در وجود شریک اند یکی صد سال میماند

و یکی ده سال از حال آنکه در حین حیات وجود بود و صادق است اما یکی ده سال میماند و یکی پنجاه پس معین

دلیل معلوم شد که بقاء وجود غیر وجود است پس ممکنات را یا وجود عرضی باشد یا جوهری

و جوهر بر پنج قسم اند بدانکه اگر آن جوهر بمحل دیگر باشد آن محل را موضوع خوانند و آنحال را صورت و اگر

مرکب باشد از حال و محل آنرا جسم نامند و اگر این اقسام نباشد آنرا جوهر مفارق گویند

و اگر جوهر مفارق در جسم متصرف باشد متصرف بدیه آنرا نفس خوانند و اگر نه آنرا عقل و اگر آن

عقل میان ذات خود و حق تعالی واسطه نباشد آنرا فعال نامند و اگر طریق او عقول باشند آنرا عقل متوسط

گویند و نفس اگر جسم بسیط تصرف کند آنرا نفس فلکی گویند و هم یا بسیط باشد یا مرکب بسیط

آن باشد که از عناصر اربعه مرکب نباشد و الا از عناصر اربعه مرکب آنرا جسم مرکب خوانند

و جسم بسیط علوی باشد یا سفلی علوی چون افلاک و سفلی چون عناصر و علوی یا منیر باشد

یا غیر منیر منیر چون کواکب و غیر منیر چون افلاک و نفس اگر در جسم مرکب متصرف باشد

و آن جسم را نشو و نما باشد آنرا معدن گویند چون زر و نقره و لعل و فیروزه و غیره و اگر نشو و

نما باشد و حس و حرکت باشد آنرا نبات خوانند چون درختان و گیاهان و اگر با حس و حرکت باشد

چون خشک بیشود سخت میگردد و میگردد میان نباتات و حیوان متوسط نیز هست و آن

درخت خرما است که بادو خواص حیوانیت مثل آدمی مانند چون که در حیوان مذکر و مؤنث هست

در خرما نیز هست و بعضی نخلها مذکر باشند مؤنث بار نگیرد و درخت خرما را تا از درخت نر

بر کش بر نبندد بار نگیرد و همچنانکه حیوانات را سر بر بندند میرود درخت خرما نیز اگر سر بر بندند خشک شود

پس متوسط میان حیوان و انسان بسیار است اما آنچه ظاهر بر است معلوم است که بعضی

از نبی توانند و بعضی بوزنه که بعد از فنا او بر دوم مانند و این متوسطان از برای آنست که هر یک

از مراتب اسفل رو بمرتبه اعلی خود دارند تا واسطه قلیل بنهایت مرتبه خود رسید که عبارت از

مرتبه انسانیت که جمیع موجودات را مقدمه قصی اوست و این امر حقتعالی است که از

حضرت کواکب افلاک ما فوق هم سرشتند تا معاون و نبات و حیوان پیدا شدند

و این معانی در حق دیگر شرح بیش خواهم کرد [illegible] بدانکه آدم را بجهت

آن آفرید تا حضرت او را بشناسند و پرستش نمایند که قال ما خلقت الجن والانس الا لیعبدون

بعضے بنیافریدیم پرسیدن و او میان ما کنون برای آنکه مرا بشناسند و پرستش نمایند و در حدیث

قدسی چنین واقع شده که حضرت داؤد نبی علیه السلام از حضرت عزت سوال کرد که خداوندا

خلقت الخلق خطاب آمد که کنت کنزاً مخفیاً فاحببت ان اعرف فخلقت الخلق و معنی

این حدیث را حضرت شیخ فریدالدین عطار در نظم آورده عزیز بالعزت اندر خواست داؤد

چه حکمت بود کاندر خلق موجود جواب آمد که تا آن گنج پنهان کز آن ما نیم پیشت سندان

تو از بهر شناسایان گنجی بگلخن سرفرو بردی بگنجی و ازین تقریر روشن شد که حق تعالی

آدم را بجهت معرفت خود آفریده است و هر آینه باید که ایشان را استعداد آن داده باشد

چرا که مردم را بی استعداد ذاتی شناخت حق حاصل نیست و حق را بواسطه آثار قدرت

و انوار صنعت که در آفاق و انفس آفریده است توان شناخت و آدمی را میسر نیست که

در قعور دریاها و بفروق جبال ها ملکی اسرار سفلی را مشاهده نماید یا بر افلاک رموز حقایق و دقایق

اسرار فلکی را دریابد و در نفس عالم علوی یعنی عالم ملکوت و ارواح رموز عقول نفوس را

معلوم گشته و بر تمامی صفات و افعال آثاری و فعلی حق تبارک و تعالی مطلع شوند و چون
تو را بدین واسطه موجودات را بشناسند پس حق تعالی از نهایت عنایت بی چون در عالم ملک
و ملکوت آفریده بود از باطن و ظاهر در وجود انسان جهان طبایع بیافرید هر صفتی که در وجود جهان
صفات موصوف بود و نیز بدان صفت موصوف گردانید و وجودات عالم را همچنانکه سخن
بر روی بیند سخن دانان را بیند تا مردم از ترکیب اعضا و ترکیب اجزا و وجود خود بر حقیقت عالم
علوی و سفلی مطلع گردند و از دانستن و شناختن صفات نفس خود حق جل و علا را بشناسند
و بدانند و این معنی فرمان یزدان روح انسان بدن است نزا همچون فرمان بردن حق تعالی است
عالم را و این معنی از بهر این طالبان بیان کنیم و محققی را معنی چنین فرموده اند
و نسخه الهی تویی
و آئینه جمال شاهی تویی بیرون تو نیست در جهان هر چه در عالم است در خود طلب کن چه تویی
چنین فرموده که خلق الله تعالی آدم علی صفته و صورته
مدانکه مردم را
از سه چیز خاک است و خاک بواسطه او در افلاک و شعاع کواکب و امتزاج و اعتدال طبایع صورت خاکی را

رها کند و بصورت نباتی برآید بعد از آن نبات غذای حیوان گردد آنگاه حیوان غذای انسان
گردد و بیاید که آن نبات خود غذای انسان میشود فی الجمله آن غذا را از قوت جاذبه
جذب کند تا مسکه آنجا رود و با قصبه منضم نماید و بمنبره کثیف را از لطیف جدا کند و دافع کثیف
از لطیف برآورده دفعه کند و این حالت در معده باشد آنگاه آنچه لطیف باشد بجگر نقل کند
بجگر نیز قوت جاذبه بود در جگر همین قوتها همین افعال مذکور اند آنگاه هرچه کثیف بود بسه قسم
شود یکقسم بزیر رود صفرا گردد قسم دیگر بسپرز رود سودا گردد قسم دیگر بمثانه رود بول گردد
و در عروق همین قوی یکبار دیگر همان عمل کنند و کثیف را از لطیف جدا کنند و آنچه کثیف بود
بسام ها بیرون رود و چون چرک گوش و فضله بینی و ناخنها و موی سر و اندام و جربی و چرک
بعرق و چرک دلاکی و حمام بیرون رود و اگر این فضلات مذکور در بدن بماند چندین علتها
و دانها و لکها پدید آید و آنچه لطیف بود بر جزوی بعضوی رود که لایق آن باشد
آنگاه قوت مصوره هر جزو را رنگ همان عضو دهد که موافق او باشد و در حالت تصویر

وطبیعت مرگ دارد و نحس اکبر است و اگر در نهم ماه متولد شود کوتوب مشتریست بزید و بهتر

از هفت ماهگی از ترتیب فترت بقا یابد چرا که مشتری سعد اکبر است و گرم تر است و طبیعت زندگی دارد

و ازین طریق که بیان کرده شد حق تعالی در کلام مجید خبر میدهد که لقد خلقنا الانسان من

سلالة من طین ثم جعلنا النطفة فی قرار مکین ثم جعلنا النطفة علقة فخلقنا

العلقة مضغة فخلقنا المضغة عظاما فکسونا العظام لحما ثم انشانا خلقا آخر

فتبارک الله احسن الخالقین. اکنون ازین تقریر معلوم شد که اصل بدن از خاک است

و خاک نبات باشد و نبات غذا و غذا غذای حیوان یا انسان و از انسان نطفه و از نطفه علقه

و علقه مضغه و مضغه عروق و عظام پیدا شد و بعد ازان متولد شد اما معلوم نیست که آن

متولد بقا یابد یا نیابد غرض که بدانی که از چندین هزار خاک اندکی نبات شود و از چندین هزار

نبات قابل حیوان شد و از چندین هزار حیوان یکی قابل خوراک انسان شود و از چنین هزار غذا

اندکی منی گردد و از چندین هزار قطره منی یکی بر حم نقل کند و از چندین هزار نطفه یکی صورت بندد

[illegible] بداء بود و بعد ازان بحکم کلشیء یرجع الی اصله طریق معاد را بیان کنیم بدانکه معاد را سه
عبود گویند بمقام اصلی خود مثلاً کسی که منازل معاد را خواند که قطع کند بدین طریق میشود و پیش از
پیری خود را کهل و پیش از کهل جوان و پیش جوانی طفل بوده و پیش از طفلی در رحم مادر چنین بوده و پیش
ازان مضغه و پیش از مضغه علقه و پیش از علقه نطفه و پیش ازان غذا و پیش ازان جزو عناصر
و پیش ازان جسم مطلق و پیش ازان طبیعت مطلق بوده است و چون سالک بدین مقام رسید
و بیابان اجسام و ارواح تمامی قطع کند حجب ظلمانی را رفع نموده و بمقام برزخ حجاب که
حضرت پیغمبر فرموده اند که میان بنده و حق هست از نور و ظلمت این درجات و مراتب
مذکور است و اینجا مفهوم شد که روح غیر بدن است بجهة آنکه جمله منازل بدن را پیموده و دایم یکدیگر بفکر
و عقل این راه را برفت و به تحقیق آنکس فرق و تمیز میتواند کرد میان آنکس غیر آن جزو اما آنچه
موافق شرع است آنست که چون مردم بخواب رود نه چشم از دیدن و نه گوش از شنیدن خبر دارد
و هر فعلی که در حال بیداری یا دوی آید از همه معزول است اما روح او در شهری دیگر است و ادراک

لذت و مشقت میکند و اگر لذتی بدو رسد مثل صورت زیبا یا آوازی خوش و اگر در آن

حال از خواب بیدار شود متاسف شود و گاه باشد که الم بدو رسد چون بیدار گردد گوید باشد

که کاشکی پیش ازین بیدار شدمی غرض که هر چه از عالم رنج و راحت بدو رسد از نوع خیر و راحت

و گاه باشد که فراموش کند معلوم شد که روح غیر جسم است چه ادراک مذکور

روح میکند چیزی که باشد اگر الم بدو رسیدی در حالت بیداری ضرر باقی بودی و در راحت

نیز بدین طریق و دیگر آنکه جسم در جائیست و روح در جائی و محالست که یکچیز در دو مکان

باشد دلیل دیگر آنست که جسم ما در بچگی غیر ازین بود و حال بدن در طول و عرض و عمق

بزرگ شده و دانی که پیر شویم باز غیر اینست پس آنکه گاهی فربه است و گاهی لاغر ازین قسم

دلایل بسیارست و روح بمانست که در طفلیت بود و سبب تغیر کردن روح و تغیر بدن

آنست که روح از عالم علوی است و جسم از عالم سفلی و عالم علوی قابل چون و فساد نیست

و عالم سفلی محل کون و فساد است اما مجازا بحقیقت زیرا که جسم از عناصر اربعه مخلوق است

و ارکان اجسام بنسبت با عالم ارواح و طبیعت جزو اند و جزو دائم بکل راجعست اگرچه

حقیقت کل نیز بجزو مائل و راجعست اما جذبه کل بیشتر است که اول کل است و آخر جزو

بدان دلیل که چون آدم پیر میشود بکل راجع میشود اما دلیل آنکه کل بجزو راجعست این است که

دائما فیض فضل الهی نامتناهی از حضرت ملکوت الهی بعالم ملک نازل است که صاحب کمال فرمود

تو مستعد نظر شو کمال قابل فیض که منقطع نشود فیض هر نفس فیاض متعال الملک و الروح

و دیگر بدانکه حضرت الله تعالی جمله ملائکه را فرمود که سجده آدم کردند پس واسطه آن امر عبادت بود و واجب شد

که واسطه دائم قربت تعالی آنجنانکه کل مائل شد بجزو و جزو نیز راجع باشد بکل و بدانکه مردم چون بر سنه

سجده کنند و قربت نمایند میشوند چون چیزی متناول کرده بدان تحلل حاصل شد آن ضعف برطرف میشود و یقین شد که

جسم از غذا همواره بهره یابد بجهة آنکه غذا یا نباتیست یا حیوانیست و هر دو مرکب از عناصر پس بحقیقت بهر سیده

آن اجزاء که در طفلی بود هست هم تحلیل رفته و این اجزاء که در سالگی با دم غیر آنهاست

و بدان تحلل از غذا هم میرسد و مثل این چنان باشد که شخصی در وقتی معین خرقه‌ای بسازد و چون بهای او

صلی اللہ علیہ وسلم فرمودہ کہ شقی شقی من شقی فی بطن امہ و سعید من سعد فی بطن امہ و حقتعالی
ایچنین بیان فرمودہ اند کہ یعمی موافق این آیت است حقتعالی فرمودہ است من کان فی ہذہ اعمی
فہو فی الآخرۃ اعمی و اضل سبیلا یعنی ہر کہ در ینجا نابینا باشد در آنجا نیز نابینا خواہد شد و بودن بینائی
ظاہر نیست بالاتفاق جمیع علما بحیثیتہ آنکہ مشاہدہ کند بچشم ظاہر کور باشد اما مومن و عارف باشد
و حقتعالی او را در آن عالم روشن چشم کند پس معلوم شد کہ مراد نابینائی چشم باطن است یعنی ہر کہ
در ینعالم از معرفت الہی حاصل نشود یقین است کہ در آنعالم نیز نخواہد شد و بیدولت است نعوذ باللہ منہ و آنکہ مخبر
صادق علیہ السلام فرمودہ است کہ کما تعیشون تموتون و کما تموتون تحشرون و معانی گفتہ اند
کہ ہر کہ اینجا شناسائی او نشد باز ماند تا ابد بیگانہ و دور یعنی در گلشن ما راہ ندارد گفتہ اند صفاتش را بین امروز اینجا
کہ تا فردا تش توانی دید فردا تحقیق دیگر فرمودہ اند ہر کہ را اکحل محبت چشم جانش روشن نباشد روز محشر
ہمچنان خواہد کور انگیختن و یقین کہ نابینائی ما در زاد را معالجہ محال است پس البتہ نیز سعادت
بینائی و بینائی ہر دو جہانی ہنوز کہ در شکم مادر ہیچ کس عبادت آنینعالم است حاصل میتواند کرد

انتظار

و در زمین چشمه‌هاست تلخ و تیز و شور و شیرین مدتی چشمه تلخ گوش است و چشمه شور
چشم است و چشمه ناخوش تیز بینی است و چشمه شیرین دهانست و در بدن حکمتهاست
چشمه گوش از آن تلخ است که در حالت خواب حشرات گزنده و غیر گزنده نروند و چشمه چشم
از آن شور است که روشنائی چشم از پیه است و پیه بی نمک تباه میشود پس چشمه چشم را بواسطه
این شور آفریده‌اند تا چشم پیوسته تازه و روشن باشد و چشمه دهان بواسطه آن شیرین است
که هیئت قوت ذائقه در لذت باشد و اگر چیزی بعد از شیرینی بدهد در سزاوار ادراک آن تواند کرد
و چشمه بینی از آن ناخوش تا قوت شامه ادراک بوهای خوش و ناخوش نماید و در همه مقام
در تحقیق حواس ظاهر این مقدار کافیست اگرچه چیزی حکمت الهی در هر کدام مندرج است ملک اگر بشرح آن
بکوشم رساله بطول انجامد اما مناسبت تن آدم با فلک آنست که او لا در فلک دوازده برج
چون حمل و ثور و جوزا و سرطان و اسد و سنبله و میزان و عقرب و قوس و جدی و دلو و حوت
و تن مردم دوازده مرده است از ظاهر و باطن که آن دو چشم و دو گوش و دو مجری بینی و دو پستان

و ناف و نیمی بجوانی بوان و نیمی بجرانی غالط و دیگر و مفلک بست و بهشت منزل بست و در تن مردم
بجای آن عصب بست و در مجموع افلاک سیصد و شصت و رجه بست و در تن با ذات سیصد و شصت
رگ بست و در افلاک هفت کوکب بست که آن قمر بست و عطارد و زهره و شمس و مریخ
و مشتری و زحل بعوض آن در تن مردم هفت اعضاء رئیسه بست که مغز
تعلق دارد و حلقوم که بعطارد تعلق بست و گرده که بزهره تعلق دارد و دل که بشمس و جگر بمریخ
و مغز بمشتری و سپرز بزحل و در فلک شوابت که فلک ثوابت نامند و سیارات ثابت نیز
سیار نمود و در تن چندین قوتها که بعضی از آن مرقوم شد و همچنانکه افلاک بعناصر اربعه محیط اند
تن نیز باخلاط اربعه که صفرا و خون و بلغم و سودا محیط بست و اینها بر طبع عناصر اند چنانکه
صفرا بر طبع آتش گرم و خشک بست و خون بر طبع هوا ست که گرم و تر و بلغم که سرد و تر بست
بر طبع آب بست و سودا بر طبع خاک ست که سرد و خشک ست و تغیر این مثابت بسیار ست که
در این مختصر نمیگنجد لامحاله بهت سال که عبارت از زمانست بمن آنست که سالی را دوازده ماه دانند

و ورش دوازده ماه است که مذکور شد و سال نیز بر چهار فصل منقسم است

همچنانکه فصل بهار که سرد و تر است که بر طبع بلغم است و تابستان گرم و خشک است بر طبع صفرا است

و پاییز گرم و تر است بر طبع دم است و زمستان که سرد و خشک است بر طبع سودا و هفته منحصر است

بر هفت روز که قیام و حساب ماه و سال باد است تن نیز منحصر است بر هفت عضو رئیسه که

قیام تن بدو است و همچنانکه سال را سیصد و شصت روز است و تن نیز سیصد و شصت

رگ است اما مثال بیت باشد بر آنکه عدد ستارگان باشند آنست که همچنانکه در هر کشوری پادشاه است

بعد از آن وزیر و وکیل و بعد از آن شحنه و خراج خواه و سپاهی و رسولان و جاسوسان و آنچه

بادشاهان را بکار آید و رعیت و صناع و غیره اکنون بدانکه تن مردم مثال شهر است و روح پادشاه

و عقل وزیر و مزاج وکیل و قوت ماسکه خزینه و قوت مولده فرزندان و قوت شهوت مخرج خواه و قوت

غضب شحنه و اعضاء رئیسه چون بارگاه و بارو و مقربان و ندیمان و غیره و قوت هاضمه چون طباخ

و قوت جاذبه چون تاجران که آنچه مردم شهر را بکار آید از زمین بستانند و قوت ممیزه چون

حکما و علما و قوت شهر بدان فخر میکنند و معاش همه مردم شهر از ایشان است
و در شهر نباشند قوت معتبر نماند چون فقها و محدثان و قرآن و قوت دهنده
که شهر را باشند و از شهر خرج کنند و سود بهر و باطن شهر اهل صناعات اند که هر کدام مشغلی مشغول اند
حداد و نجار و غیره و حواس باطن چون حاسه سان و رسولان اند که از هر جانبی خبر با بروح میرسانند
و در بین مختصر از معرفت بدن و مکان و قوای انسانی بقدر کافیست چون مناسبت
تن بعالم اجسام معلوم کردی بدانکه روح را صفات بسیار است که حکمتهای بدان صفات
موصوفیت همچنانکه حکمتهای علیم و دانا و بینا و مرید و شنوا و گویا و قادر و حکیم است روح نیز
بدین صفات موصوفیت اما روح محتاج بآلات است و حکمتهای این صفات محتاج آلات نیست
و بجهت تقریب ارادهٔ مردم نباشد زبان نگوید و دست نگیرد و پای نرود و علی هذا القیاس و همچنین
تا آفریده الله سبحانه نباشد افلاک حرکت نکنند و کواکب نتابند و عناصر مرکب نشوند و موالید
موجود نگردند در بعضی مثالی بیان کنم بدانکه فرمان دادن روح در بدن مثل فرمان دادن حکمت

در عالم ما خواهیم که چیزی بنویسیم اول اراده در روح بدل پدید آید دل رگها و عصبها را در حرکت
آرد و انگاه در گوشت بنان را حرکت دهد تا انگاه آنچه اراده باشد نوشته شود از عربی و فارسی و غیره
همچنانکه خاطر خواهد همچنین حق تعالی چون اراده فرماید که چیزی در عالم بوجود آرد و این اراده
بر عرش افتد تا عرش ملائک را خبر سازد و ملائک فلک را در گردش آرند و تواب عناصر را
در عمل آمیزند و آنچه خواهد از قوه بفعل آرد از معادن و نباتات یا حیوانات و خصوصاً انسان پیغامبر صلعم
از همین خبر داده که تخلقوا باخلاق الله و التصفوا بصفاته پس اراده روح در دل مثال اراده حق است
بعرش و دل بجای عرش است و رگها و پیها بجای ملائک و انگشتان افلاک و قلم بجای
کواکب و مداد عناصر و موجودات بجای خطوط و نقوش و معانی چون عارف بدین مقام رسد
همه را بجای خود نیک دید و نیک شنید بجهت آنکه آفریدگار همه حق است و اگر خطی یا صورتی یا نقشی را
بد گوئی و بد بینی عیب کاتب گفته و دیده باشی و از بیخ گفته اند بخشم علت تو بر چه معیوب است
درست و راست نگر تا همه نیز بالی یابی فهم و دریابی تا حق را بجوئی و یابی و دانی که مجموع عالم بصفحه ظاهر اند

و قضی باطن آنچه ظاهر است افلاک و عناصر و موالید است و آنچه باطن است نفوس و عقول است

دوم در تغیر قوت ظاهری و باطنی هست ظاهری چون بدن و باطنی چون قوت و تعلقات و علمه خبیث

و نیکان حمید فرموده که تخلقوا باخلاق الله و نفس انسان چنانکه اهل اله الحق میگویند

و جهان عالم ارواح و اجسام است و آن آیات فرقان هفتگانه آیات است که جنانه و اعالی بهشت

و نقاب بوده و القدر بنامه تسع ایات بینات و نه آیات در عالم ظاهر و باطن چنین

گفتیم بنا بر عالم ظاهر یک فلک نهم و عالم باطنی ز ملکوت است بر حقیقت این نه آیات ظاهری باشد باطنی

مردود باشد اکنون بدانکه آیات ظاهری در عالم ملک هست یکی مجموع افلاک با نوابت است

و چهار دیگر عناصر است و سه دیگر معادن و نبات و حیوان چهارم دیگر زنده و فرزنده و یکی دیگر که آیات ظاهری

باشند در عالم ملک است اما آیات که در عالم ملکوت هست یکی از آن نفس کلست که او را ملکوت

افلاک گویند و چهار دیگر عناصر است مقربان از دو چون جبرئیل و میکائیل و اسرافیل و عزرائیل این چهار ملکوت

افلاک گویند چهار دیگر عناصر از دو ملکوت نفس نبات نفس حیوان ملکوت مرتبه نفس

ربیت است و نه آیات ملکی و ملکوت است بیان کرده شد و چون گفته بودیم که آدم نسخه
عالم است اما این آیات مذکور را در ظاهر و باطن مردم روشن تر ازین بیان کنیم اکنون بدانکه آیات ظاهر
در مردم از حس ظاهر است که عبارت از گوش و چشم و بینی و دهان و دست این هر پنج از افلاک عنصر است
چهار دیگر را بیان کنیم بدانکه اصل اعداد چهار الوفست که مجموع عشر باشد اما نه آیات باطن در مردم قوت شنوائی
و بینائی و گویائی و ادراک حس و فکر و خیال و حفظ و وهم است و چهار مرتبه اعداد در باطن است آحاد
احاد فکر است و باطن اعداد و عشرات حافظه است و باطن اعداد آیات قوت ناطقه است و باطن
اعداد الوف قوت کاتبه است اینست نه آیات ظاهر و نه باطن و دانکه هر ذره هزار عالم مشهور است
این معلوم است که بیان کرده شد اکنون بدانکه ظاهر عالم را از آفاق بزرگ گویند و باطن او را نفس کوچک
بعد از آن آیات آفاق بزرگ را با آفاق کوچک مطابق کنیم تا بر دو یکی شوند آنگاه معلوم کسی که آدم
بحقیقت عالم بزرگ است اما بصورت کوچک و عالم آدم کوچک است اما بصورت بزرگ آنگاه از عالم کثرت
بعالم وحدت آئیم بموجب آیتیکه میگوید که هو الاول و الآخر و الظاهر و الباطن و هو بکل شیء علیم و محقق این معنی را

ششم باشد اگر آبی نباشد نفس نتوان زد نسبت بدین دلیل معلوم شد که گوش بجای مضاف است

و چشم بجای آتش و بینی بجای هوا و دوق بجای آب و لمس بجای خاک و گفت بدانکه بجای عدد یکی انسان است

و بجای عدد دو حیوان است و بجای عدد صد نبات است و بجای عدد الوف جماد است یعنی انسان به نسبت

با جماد و معادن یکیست و او هزار است بدانکه فکر بجای عدد الف است و کتابت بجای عدد یکی است

بجهت آنکه اگر هزار چیز در فکر در آید صدا و در حافظه جا گیرد و از صدا و او منطق در آید و از او یکی کتابت پدید آید

تمثیلی دیگر بدانکه نطق بجای جبرئیل است و کار جبرئیل که از دون وحی است نطق نیز از عالم باطن

اخبار میرساند و قوت کتابت بجای عزرائیل است و کار عزرائیل آنست که روح را از بدن جدا کند

قوت کتابت نیز معنی را از لفظ جدا میکند و دی صورت و لفظ آن معنی را بگیر میرساند قوت حافظه

بجای میکائیل آنست که حساب ارزاق میکند عبارت از کاتب باشد و حافظه آنچه برو میرساند

حافظت میکند و فکر بجای اسرافیل است که صور میدهد مقدار موات از قبر بیرون آید فکر در مقدمات

تصرف میکند و نتیجه بری انگیزد یعنی نتایج فکری را عرضه ظهور و مشهوری سازد و در مقام اداء تاثیرات

فایده در بیان معیت حق با خلق مقرر باد ان دوستان با دوستان با دوستان

فایده بستی از اسرار الوهیت بیان میکنم بر کسانی که شیخ الاسلام

شیخ مظفر قدم زند و محق بود نه مبطل در حجره دل خویش این راز را

مستور دارد و دل خود بلوث زندقه آلوده نگرداند العیاذ بالله

قوله تعالی وهو معکم اینما کنتم ظاهر معنی چنین است که خدا تعالی با

شما است هر جا که باشید و بودن چنین را ما چنین معیت خوانند

این بودن یا مجازیست یا بحقیقت علمای ظاهر را مذهب آنست

که این بودن بمجازیست نه بحقیقت و گویند خداوند با همه ذرات عالم

نه بذات بلکه بعلم و بر همه ذرات قادر است و مذهب جمله متکلمان

و اصولیان بمعنی ظاهر قناعت نکند حقیقت چیز را طلب کنند و مذهب

ایشان آنست که معیت حق با جمیع ذرات بحقیقت است

روح متصرف است در همه اجزای قالب موجود است با همه در ها
قالب زندگی همه بدوست و با شبهه از چیزها نیکه در باطن قالب است
و جز ان هیچ خلاء و نقصانی در طهارت پاکی روح نه مستقیم
معتبر بدرک احد حقیقی با همه ذرات نامتناهی فهم توان کرد بلی تقدیر
بخزی و تقسیم و حلول در آنکه لازم تاویل کرد و الله تعالی اعلم
باعرف لغت لولی دیدی آن رخ را چشم مجنون باید آن دیدار را
تا نیابد عشق مجنونی پدید کی بود لیلی نخا تونی پدید
بهر این دیدی لو تو نیا سازی خاک کوی او چون مریدان ساز
همتها بر طلب کارهای عالی قاصر کنت این عبد برای تخلص شان
بقلم آورد تا چون از نعمت تصفیه قلب محروم نفتد باری از
ستر مرقبه با مولی محروم نماند و خود در باد و او در باخود و اتنند
خود و نشمرند که بیشتر حرمانی که بخلق دامن گیر شد از ین شد
که خود را از شرف معیت حق دور دانستند ولی ادب وار
قدم بر خلاف رضا نهادند از کدر با اخبار الاضیار
تا تلذذ عن مکتوبات یحیی منیری ۱۲

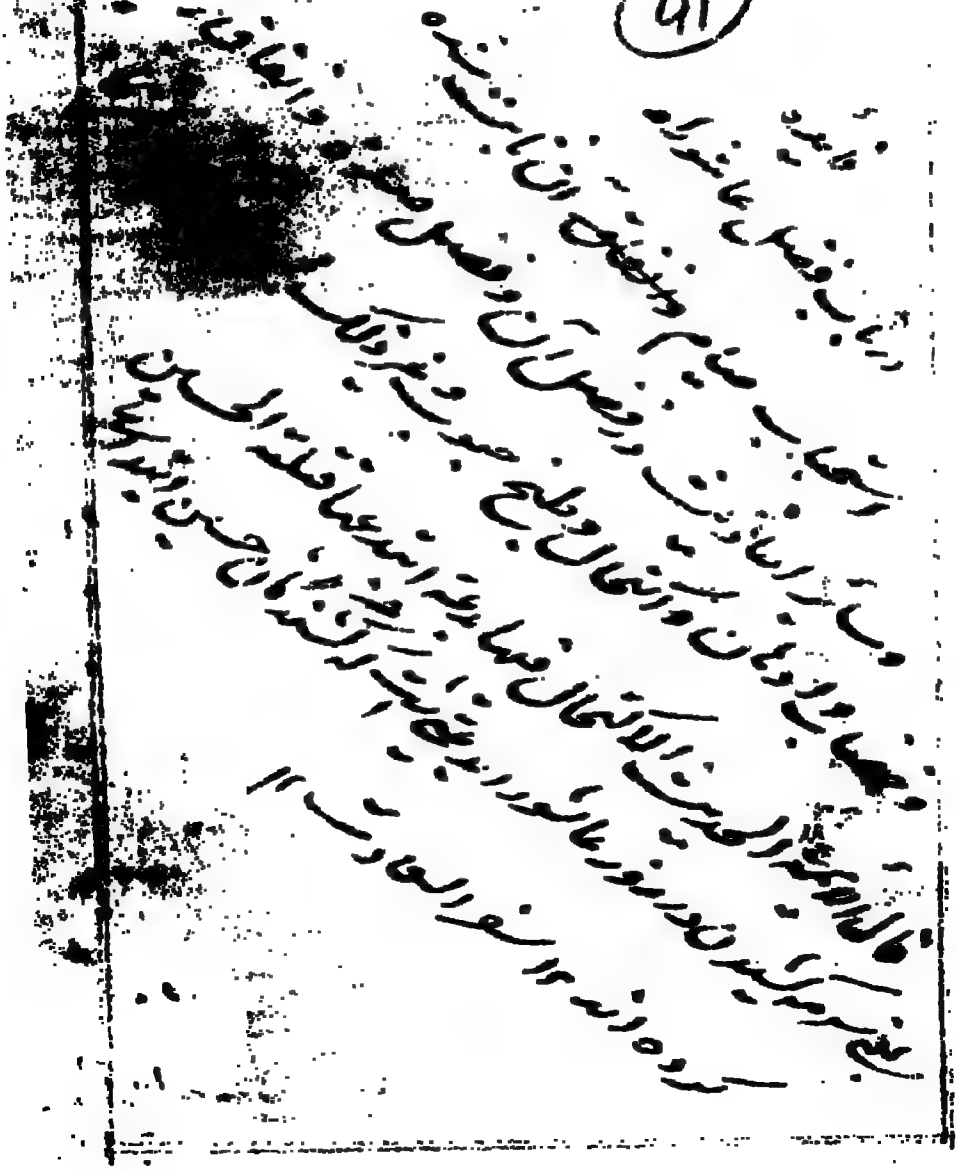

بسم الله الرحمن الرحیم

الحمد لله رب العالمین والعاقبة للمتقین والصلوة والسلام علی خیر خلقه محمد وآله اجمعین
الطیبین الطاهرین اما بعد چنین گوید اضعف ضعفا وخادم فقرا عزیز بن محمد النسفی
که جماعت درویشان کثر هم الله ازین بیچاره درخواست کردند که می باید که در معرفت عالم
کبیر وعالم صغیر ودر معرفت مبدا ومعاد رساله جمع کنید وبیان کنید که مبدا هر یک چه است یا مبدا
جمله یکیست ومعاد هر یک جداست یا معاد جمله یکیست وبیان کنید که نزول چیست وعروج چیست
[illegible] نزول است وآنگاه عروج یا اول عروج است وآنگاه نزول ودیگر در حالت
[illegible] که نفس کنید بی میل وترجیح باشد ترجیح سخن هیچ یک میکند وآن

چنانکه بعضی گفته اند بیارید درخواست ایشان را اجابت کردم و آنچنانکه ایشان گفته بودند کردم
و آن مجموعه را رساله مبدأ و معاد نام نهادم چون (42) بعضی گفتند معلومات بسیاران نهایت
ندارد و خواص علم از آن نصیب بسیار می باید که چنان باشد که هر خواص را از آن نصیب
تمام تعلق گیرد این درخواست دیگر را اجابت کردم و رساله مبدأ و معاد را مختصر کردم و این مختصر را زبدة الخلائق
نام کردم و از خداوند متعال مدد و یاری خواستم تا از خطا و زلل نگاه دارد انه علی ما یشاء قدیر
و بالاجابة جدیر و بنا این رساله هم بر دو باب نهادم و ما توفیقی الا بالله علیه توکلت و الیه انیب
فهرست ابواب باب اول در معرفت عالم کبیر و این باب مشتمل است بر شش اصل اول
در سخن اهل شریعت اصل دویم در سخن اهل حکمت اصل سوم در سخن اهل وحدت باب دوم در معرفت
عالم صغیر و این باب مشتمل است بر شش اصل اول در بیان انسان و مراتب انسان اصل دویم
در بیان آنکه انسان صغیر نسخه و نمودار انسان کبیر است اصل سوم در بیان آنکه سلوک چیست و
نیت سالک در سلوک چیست باب سوم در معرفت عالم کبیر بدان اعزک الله تعالی ادام الله تعالی
عالم جواهر و اعراض است مجموع جواهر و اعراض را عالم گویند و هر نوعی از انواع جواهر و اعراض را
عالم گویند و عالم در قسمت اول بر دو قسم است غیب و شهادت و این دو عالم را که غیب و شهادت است
باضافات و اعتبارات باسامی مختلفه ذکر کرده اند عالم خلق و عالم امر و عالم ملک و عالم ملکوت
و عالم اجسام و عالم ارواح و عالم محسوس و عالم معقول و عالم غیب و عالم شهادت و عالم اوراق

تو عالم علمای را مانند این گفته اند و مراد از این جمله همین است و حاصل چون همی عالم را
دانستی اکنون بدان که ترا انسان صغیر عالم صغیر میگویند تمام عالم را انسان کبیر عالم کبیر
میخوانند اندر وی پیش تو عالم صغیری و تمام عالم عالم کبیر است تو نسخه و نمودار هر وی عالمی هر چه در
عالم صغیر است در عالم کبیر است و هر چه در عالم کبیر است در عالم صغیر هم هست اندر وی پیش خدا ایدان
و ظاهر و باطن خدا ایشناس تا اول و آخر عالم کبیر را بدانی و ظاهر و باطن عالم کبیر ایشناسی و
جز این طریق طریق دیگر نیست اندر پیش هر که میخواهد که چیزها را چنانکه چیزها است بداند باید که
خدا را چنانکه هست بداند فصل بدانکه اول عالم کبیر یک جوهر است چنانکه اول عالم صغیر یک جوهر است
و آن جوهر که اول عالم کبیر است تخم عالم کبیر است چنانکه آن جوهر که اول عالم صغیر است تخم عالم صغیر است
هر چیز که در این هر دو عالم پیدا آمده می باید یقین میدان که آن چیز در تخم ایشان بوده باشد
چون این مقدمات معلوم کردی اکنون بدان که جوهر اول عالم صغیر نطفه است و هر چه در عالم صغیر
موجود شد در نطفه وی موجود بوده محال است که هر چه در نطفهٔ عالم صغیر موجود نبوده باشد در عالم
صغیر موجود شود چون جوهر اول عالم صغیر دانستی اکنون بدانکه در جوهر عالم کبیر خلاف کرده اند
اگر تحریر مصنف کنده بانصاف در این بگر تا خاص کنند یقین خلاف برخیزد و بلفظ میگویند که جوهر
اول تخم عالم کبیر است روح اول است و هر چیز که در عالم بوده است و خواهد بود وجود آن در روح
اول موجود بوده و این طایفه بعضی شریعت اند و بعضی میگویند که جوهر اول که تخم عالم کبیر است

عقل اول است و هر چیز که در عالم بود و هست و باشد جمله در آن عقل اول موجود بود و در این طایفه
اهل حکمت اند و بعضی میگویند که جوهر اول که [illegible] هیولی اول است و هر چیز که در عالم بود و هست
و خواهد بود جمله در هیولی اول موجود بود و در این طایفه اهل سنت اند و تا عالم بود و هست این سه
طایفه بوده اند و تا عالم باشد این سه طایفه در عالم خواهند بود و سخن این سه طایفه در اصل بشرح
می آید اما اصل اول در سخن اهل شریعت در بیان عالم کبیر و در بیان آنکه خدای تعالی و تقدس عالم
کبیر را بچه طریق پدید آورد بدانکه اهل شریعت دو موجود میگویند یکی موجود قدیم و یکی موجود حادث موجود
قدیم آن را گویند که موجود و حادث اول ندارد و این سخن ظاهر است و در وی خفی نیست از جهت آنکه
موجود یا وجود خالی نباشد یا اول دارد یا نباشد اگر اول نباشد آن موجود قدیم است و اگر
اول دارد آن موجود حادث است چون هر دو موجود را دانستی اکنون بدان که موجود قدیم را
خدای میگویند و موجود حادث را عالم می خوانند و خدای غیر عالم است و عالم غیر خدا است خدا صانع
عالم و عالم مصنوع خدا است و صانع عالم موصوف بصفات سزاوار منزه است از صفات ناسزا بر دیک
اهل شریعت موجد مختار است در آن وقت که خواست که عالم را موجود گرداند و باز در آن وقت که خواهد که
عالم را معدوم گرداند چون این مقدمات معلوم کردی اکنون بدان که اهل شریعت میگویند اول چیزی
که صانع عالم تعالی و تقدس بیافرید جوهری بود که نام او روح اول است چون خداوند تعالی خواست
که عالم ملک و ملکوت بیافریند بآن جوهر نظر کرد آن جوهر آب گداخت و بجوش آمد آنچه بدو بود خلاصه

آن جواهر بود بمثال نهاده قدرت آنچه در وی ودیعت آن جواهر بوده و بین بهشت بر مثال داده
قدرت خداوند تعالی آنرا زنده مراتب عالم ارواح یافته و از آن زنده وی مراتب عالم اجسام پدید آورده
عالم ارواح بسیط آفریده قسم گردانید چنانکه باجمال اول چهار ده قسم می شوند و دلیل بر آنکه مراتب عالم
ارواح بسیط آفریده شده است اینست که مراتب عالم اجسام بسیط آفریده است و ظاهر است که جسم بالطبع است و ملک نیز از
ملکوتیست اما چون پیش گفته اند آفریدن ملک بر مثال ملکوتیست و اساس ملکوت بر مثال جبروت است
تا از ملک بسوی ملکوت و از ملکوت بسوی جبروت فصل در بیان روح گوید مراتب
ارواح بدانکه روح جوهر بسیط است متحرک و متحرک چیست و در مرتبه نبات بالطبع و در مرتبه حیوان بالاختیار و در مرتبه انسان بالعقل و اگر این عبارات را فهم نمیکنی بعبارات دیگر بگویم بدانکه روح جوهر لطیف
قابل تجزی و تقسیم نیست و از عالم امر است بل خدا امر است و جسم جوهر کثیف است و قابل تجزی
و تقسیم است و از عالم خلقت بل خود خلقت چون معنی روح را دانستی اکنون مراتب ارواح را
بدان چون خداوند تعالی و تقدس خواست که عالم ارواح را بیافریند آن زنده نورانی نظر کرد
زنده گداخت و بجوش آمد از زنده و خلاصه آن زنده روح خاتم انبیا بیافرید و از زنده
خلاصه آن باقی ارواح اولوالعزم بیافرید از زنده و خلاصه آن باقی ارواح رسل بیافرید
و از زنده و خلاصه آن باقی ارواح انبیا بیافرید و از زنده و خلاصه آن باقی ارواح اولیا
بیافرید و از زنده و خلاصه آن باقی ارواح اهل معرفت بیافرید و از زنده و خلاصه آن باقی ارواح

یافرید خلاصه آن باقی ارواح آدمیان یافرید از زبده و خلاصه آن باقی ارواح

یافرید از زبده و خلاصه آن باقی ارواح نباتات یافرید آنچه باقی ماند طبایع یافرید

و عالم ملکوت تمام شد بیان عالم ملکوت تمام شد بیان عالم اجسام بدانکه خداوند تعالی که

عالم اجسام یافرید آن را در سی طبقه نظر کرد آن را بگداخت و بجوش آمد از زبده و خلاصه آن

جوشش یافرید از زبده و خلاصه آن باقی آسمان هفتم یافرید از زبده و خلاصه آن باقی آسمان

هفتم یافرید از زبده و خلاصه آن باقی آسمان ششم یافرید از زبده و خلاصه آن باقی آسمان پنجم

یافرید از زبده و خلاصه آن باقی آسمان چهارم یافرید از زبده و خلاصه آن باقی آسمان سوم

یافرید از زبده و خلاصه باقی آن آسمان دوم یافرید و از زبده و خلاصه آن آسمان اول یا

فرید و از زبده و خلاصه آن باقی عنصر آتش یافرید از زبده و خلاصه آن باقی عنصر هوا یافرید

و از زبده و خلاصه آن باقی عنصر آب یافرید از زبده و خلاصه آن باقی عنصر خاک یافرید عالم

عالم تمام شد معنی دولت ملکت ملکوت بیست هشت آمد چهارده ملک چهارده ملکوت

و مرکب سه آمد جسم جماد و جسم حیوان همچنین حرف تمام بیست هشت آمد و کلمه آمد ای

درویش در این هیچ سخن نیست که معنی دولت ملکت ملکوت بیست هشت سخن درست است که اول عالم ارواح

بود آنگاه عالم اجسام یا اول عالم اجسام بود آنگاه عالم ارواح یا هر دو معا مصاحبت دیگر

ه در گذشتن ممکن نیست اگر در راه ماندن ممکن نبودی از اول کتب و امثال رسل بی فایده بودی
بدین عالم ارواح و عالم اجسام بیافرید آنگاه معاون و نبات و حیوان که مر ایشان را پدید آورد
و در آخر همه آدم را بیافرید قصهٔ آدم و حوا مشهور است و این بیان جای آن نیست آنگاه
فرزندان آدم پیدا آمدند و آن نیز بتدریج بکمال نهایی رسیده هر یک تا بآن مقام خود عروج
میکنند تا دایره هر یک تمام می شود یعنی بکمال هر یک آنچه هست که سعی کند و جهد نماید تا بآن مقام
خود رسیده در راه نماند و معلوم باد که این چهارده مرتبه خلق اند نسبی در خلق خدای
تعالی تبدیل نیست و این حقیقت و این تقسیم اینست و فطرة الله که جملهٔ آدمیان را بر آن فطرة
آفریده است نیست و این هر چهارده ارواح است اگرچه این مراتب کسبی بود می که ممکن بودی که
هر یک از مقام اول خود در گذشتندی و بمقام بالاتر رفتندی ولی یک بمقام هر یک
بمقام رسول رسیدی و در جملهٔ مقامات همچنین میدان اما این جمله کسبی نیستند عطایی اند هر یک را
چنانچه آفریدند در راه ماندن ممکن است از مقام اول گذشتن ممکن نیست این روش اینچنین
که مراتب ارواح را دانستی هر یک را چنانکه آفریدند و از مقام معلوم خود در نمی توانند گذشت
ارواح چون باین عالم آیند گفتند و کرده اند ایشان همچنین خواهد بود هر یک را معلوم باشد که
از آن در نتوان گذشت یعنی هر روحی که باین عالم آید او را مدتی پیدا مقدار معلوم است که
چند رقاب باشد چند نفس زند و چند خورد و چه خورد و چند گوید و چه گوید و چند آموزد و چه آموزد

و در جملهٔ کارها چنین میدان امکان ندارد که برگ درخت بجنبد و چیزی کسی در دل بگذراند بی علم و
ارادت حق تعالی و در پیش بر این سخن شبهات بسیار می آید اگر اهل سنت بزبان می گویند که
آدمی در کار یا مجبور باشد چون بنزدیک ایشان هر چه هست بعلم و ارادت حق است و امکان
ندارد که بر خلاف علم و ارادت حق چیزی پیدا آید پس جملهٔ آدمیان در اقوال و افعال مجبور
باشند و این سخن بنا بر اینست که معلوم تابع علم است یا علم تابع معلوم بنزدیک اهل سنت
معلوم تابع علم است پس هر چیزی که باشد او را مقدار معلوم بود که ازان نتواند گذشت آنچنانکه
خدای تعالی دانسته است آنچنان باشد و نزدیک اهل حکمت علم تابع معلوم است پس
اقوال و افعال آدمی را مقداری معلوم نباشد تحصیل مال میی آدمی تعلق دارد هر چند سعی بیش
کند علم و مال بیش حاصل نشود و نیکی و بدی کردن و اندک و بسیار خوردن باختیار وی تعلق
دارد هر چند سعی بیش کند بیش یابد و در جملهٔ کارها چنین میدان سخن دراز شد و مقصود
دو راه تمام فصل بدانکه روح هر که در مقام ایمان مفارقت کند بازگشت او بآسمان
اول خواهد بود و روح هر که در مقام عبادت مفارقت کند بازگشت او بآسمان دوم خواهد
بود و در جملهٔ مقامات چنین میدان هر که در هر مقامی که مفارقت کند بازگشت ایشان بآن
آن مقام باشد و حق عظیم باشد که کسی بمقام اول خود نتواند رسید حال این نه مرتبه چنین
خواهد بود که گفتند اما آنکه در بن قالب بمقام ایمان نرسد بازگشت او بآسمان نخواهد بود

از هر کدام مرتبه که باشد این درویش هر که بمقام نرسید و تصدیق انبیاء و تقلید نکرد اگرچه صورت آدمیان
دارد و سفت سیرت ایشان ندارد از حیوانات بهائم است بلکه از بهائم فروتر و بهائم را بمقام راه
هست از جهت آنکه عالم علوی صورت خوبخانه پاکانست جائی که پاکیزه دلان طبیعت بی علم و تقوی
بمقام علوی نتواند رسید این درویش اول جواب داد است اگر آدم کوی نبوده باشد از جهت
آنکه این ارواح همه در کوی بوده اند او می بیرون آورده فرموده که الست بربکم هر که گفت بلی
علوی باشد و هر که نگفت که بلی سفلی باشد درگفت که بلی و تقصیر کرد بمقام میان رسید سفلی ماند
و آنکه گفت که بلی امکان ندارد که بمقام نرسد و چون جواب اول را آدم گفته اگر آن ذرهٔ
را که از وی جدا شده حوا کویم هم راست باشد این آدم و حوا در بهشت بوده اند تا آنگاه که بدرخت
نزدیک نشده چون آن درخت نزدیک شدند از بهشت بیرون آمدند پس بهشت مراتب باشد و
هفت را هم مرتبه باشد بهشت فانی بود و بهشت باقی بود و نزدیک شدن شریعت عالم کبیر را باین نوع
پیدا آمده و نزول و عروج باین طریق بود که گفته شد اهل تصوف بغیر ازین نزول و عروج عروج
و نزول دیگر میگویند فصل این درویش چون نزول و عروج دانستی اکنون بیان کن که انبیاء
اولیا را پیش از موت طبیعی عروج دیگر هست از جهت آنکه ایشان پیش از موت طبیعی می بینند
آنچه دیگران بعد از موت طبیعی خواهند دید ایشان پیش از موت طبیعی می بینند و احوال بعد
از مرگ ایشان را معاینه می شود و از مرتبه علم الیقین بمرتبه عین الیقین میرسند از جهت آنکه

حجاب درمیان جسم است چون روح از جسم بیرون آمد هیچ حجاب او را نمی شود و عروج انبیا
و نوعت نماید که بروح باشد بی جسم و شاید که بروح و جسم باشد و عروج او لیکن نه بهت
بروح بی جسم چون این مقدمات معلوم کردی اکنون بدان که غرض ما درین موضع بیان آن مقام
نیست و غرض ما بیان عروج انبیاست از جهت آنکه معراج انبیا معروف و مشهور است غرض ما درین
موضع ترغیب تست بسالکانست تا در ریاضات و مجاهدات کاهل نشوند و از راه باز نمانند تا بدانند که
باین سعادت مشرف شوند و باین دولت برسند و بعد از ریاضات نفسی خدای کدام سعادت بهتر ازین
باشد که احوال بعد از مرگ سالک را معاینه شود و مقام او که بازگشت او بآن خواهد بود بوی نمایند
ای درویش این کار عظیم است که احوال بعد از مرگ هر سالک را معاینه شود و مردم ازین غافل اند
اگر نه می بایست که شب و روز در سعی و کوشش بودندی تا احوال بعد از مرگ بر ایشان مکشوف
گشتی و مقامی که بازگشت ایشان بآن خواهد بود بر ایشان معاینه شدی و سالکان سه چیز را
بنهایت اعتبار کنند و جائی آنست که اعتبار کنند اول سلوک دوم جذبه سوم عروج هر که این
سه چیز دارد شیخ و پیشواست و هر که این سه چیز ندارد پیشوائی را نشاید سلوک عبارت از کوشش
است و جذبه عبارت از کشش است و عروج عبارت از بخشش است تا من در نشود از
مقصود باز نمانیم ای درویش بدان عروج اهل تصوف عبارت از اینست که روح سالک
حال صحت و بیداری از بدن سالک بیرون آید و احوال که بعد از مرگ بدو خواهد شد

کرده است ناطق نبوت و ولایت باطن ولایت است و این سخن از آن ملفوظ معلوم می شود
فصل چون نشئه دنیا بسر آید و روز قیامت شود جزای هر قالب هر یکرا جمع کنند و قالب تمام کنند
و روح هر قالبی را باز در قالب آورند و آنکو را بهشت آورند آسمانها و زمین و هرا
متهیی کنند و جمله آدمیانرا در عرصات قیامت حاضر گردانند و حساب هر یک کنند و جمله را در دوزخ و
آورند و اهل ایمان و اهل تقوی را از دوزخ بیرون آورند بهشت رسانند تا جاویدان در بهشت باشند
و اهل کفر و ظلم در دوزخ بگذارند تا جاودان در دوزخ باشند و اهل معصیت را بقدر معصیت عذاب
کنند و باز از دوزخ بیرون آورند و بهشت رسانند تا جاویدان در بهشت باشند این سخن این طایفه
خدا اهل شریعت نام کرده اند و دیگران ایشانرا ظاهریان نام نهاده اند اصل دوم در سخن اهل حکمت و بیان
عالم کبیر و در بیان آنکه عالم کبیر بچه طریق پدید آمد بدانکه اهل حکمت هم دو موجود میگویند یکی موجود قدیم
و یکی موجود حادث موجود قدیم را واجب الوجود لذاته میگویند و موجود حادث را ممکن الوجود
لذاته میخوانند و وجود از دو حال بیرون نباشد یا او را وجود از خود باشد و یا او را وجود از غیر او
اگر او را وجود از خود بود او را واجب الوجود لذاته گویند اگر او را وجود از غیر است آن ممکن الوجود
لذاته است و واجب الوجود لذات خدای عالم است و ممکن الوجود لذاته عالم خدا است و واجب الوجود
لذات موصوف است بصفات سزاوار منزه است از صفات ناسزاوار این واجب الوجود لذاته خود
یک اهل حکمت موجب بالذات است عالم از ذات او صادر شد چنانکه شعاع آفتاب از قرص آفتاب

و چگونه وجود معلول از وجود علت پس تا قرص آفتاب باشد شعاع آفتاب هم باشد و تا وجود
علت بود معلول هم بود چون این مقدمات معلوم کردی اکنون بدانکه اهل حکمت میگویند که اول چیزی
که از باری تعالی و تقدس صادر شد جوهری بود نام آن جوهر عقل اول است و عقل جوهری بسیط است
یعنی جوهر مرکبات و قابل تجزی و تقسیم نیست و این اصلی است نزدیک اهل ملت که لا یصدر
من الواحد الا واحد پس باری تعالی و تقدس که واحد حقیقی است واحد حقیقی صادر شد و آن عقل اول است
و در این عقل اول که واحد حقیقی است باضافات و اعتبارات کثرت پیدا آمد یعنی نظر بذات و نظر
باول حق و نظر بواسطه که میان علت و معلول است باین سه نظر در عقل به اعتباری از عقل
اول چیزی صادر شد عقلی و نفسی و فلکی صادر شد تا بعد از عقل اول عقل دوم و نفس و فلک
پیدا آمد آنگاه در زیر فلک عنصر آتش و طبیعت آتش پیدا آمد باز عنصر هوا و طبیعت هوا پیدا
آمد باز عنصر آب و طبیعت آب پیدا آمد باز عنصر خاک و طبیعت خاک پیدا آمد و با و امهات تمام
شد و از انگاه از این آبا و امهات مواليد سه گانه پیدا آمد و می آیند معادن و نبات و حیوان و آخر
سه این پیدا آمدند و چون این پیدا آمد و بکمال رسید معلوم شد که اول عقل بود و آخر چیزی
که در آخر پیدا آید در اول بوده باشد و دایره تمام شد که دایره با اول خود رسید و دایره تمام شد پس
عقل هم مبدا است و هم معاد و نسبت با بدن مبدا است و نسبت با رگشتن معاد و معاد جا نیز
گوئیم که کیفیت در انجا بوده باشد و باز بهمان جائی باز گردند نسبت با بدن لیکن الفدرات

نفوس که میانه چیزی از اجساد و میان بالفعل موجود نیستند و محالست که بالفعل موجود باشند
پیش از اجساد اما پیش از اجساد بالقوه موجود بودند و محالست که معلوم حق موجود شود بجا
که موجود معدوم حق شود و موجود گشتن چیزها عبارت از اینست که از وقت بفعل بیاید از
از فعل بقوت میروند مفرد مرکب میشود و مرکب باز مفرد میگردد و یک نوبت گفته شد که هر چیز که در علم
بوده هست خواهد بود وجود در عقل اول بود و محالست که چیزی که در عقل اول موجود نبوده باشد
و در علم موجود شود پس عقول و نفوس میان وجود عقل بالقوه بودند و هر یک بوقت خود بالفعل
ظاهر میشوند و در اینجا بعضی میگویند که مبدای عقول و نفوس عالم سفلی عاشرست که عقل فعال
قمرست و عقل فعال نام اوست و مدبر عالم سفلی واهب الصورست و بعضی میگویند که عقول عالم علوی
همه مبادی عقول و نفوس عالم سفلی اند و از این جهت است که تفاوت بسیار است میان آدمیان
نفسی که مستفاد از نفس فلک قمر باشد هرگز برابر نباشد با نفسی که مستفاد از فلک شمس باشد
تفاوت آدمیان از این جهت است که گفته شد یعنی از مبادی و از خاصیت از منازل اربعه هم هست
سعادت و شقاوت و زیرکی و بلادت و درویشی و توانگری و عزت و خواری و درازی عمر و
کوتهی عمر و مانند این جمله خاصیت از منازل اربعه است انبیاء و اولیاء و کل جوانمردان و اندکمان
و کمان خاصیتهای عظیم و اثرهای قوی دارند همه چیزها خاصه ایشان فصل
بدانکه اهل شریعت میگویند که آنچه بیافریده جان و جهان و آنچه از ذات و قدرت و صفت و هنر

نه زنده و حرکات انسان را روی نیست و اثری که درین عالم میکند باراوت نمی کند بخاصیت
میکند و اگر حرکت بگونه دیگری درین عالم میکند باراوت میکند و بخاصیت هم میکند چون این
مقدمات معلوم کردی اکنون بدانکه عقول و نفوس و افلاک و انجم اثرهائی قوی دارند درین عالم
و بسیار کارهائی عالم بازبسته بعالم علوی است این چرخ گردان آسیائیست که خود را نه پیدا
میکند و خود آرد میکند و خود می روباند و خود میریزاند خود جان می بخشد و خود می ستاند و خود مال
و جاه میدهد و خود مال و جاه می ستاند سعادت و شقاوت را باراوت اجابت و امتناع
اوست از جهت آنکه گردش این آسیا قدر حق است چنانکه گفته می شود که جمله چیزها بقدر
حق است و معنی قدر آنست که در پیش حکم خدای تعالی است و قضای خدای دیگر و قدر خدای دیگر
است این اسمائی مباین اند اسمای مترادف علم او که ازلیست که حکم اوست و پیدا کردن
هیچ پیدا نیست مقتضی اوست و در کردیش آنچه پیدا آورد قدر اوست که کار کن خدائیست
درین عالم او میکند جمله کارها بقدر باشد اگر درین عبارت را فهم نمکنی بعبارت دیگر گویم ای
درویش علم او حکم او است پیدا آوردن اسباب قضای اوست و در کار آوردن اسباب قدر
اوست یعنی اسباب که درین عالمست جمله بیکبار قضای اوست و افعال اسباب جمله بیکبار قدر او
تر ابیقین معلوم است که امکان ندارد که چیزی درین حادث شود و بقدر او پس جمله چیزها
بقدر خی باشد چون معنی قدر دانستی اکنون بدانکه اگر کسی گوید که روا قدر کن بت راست

باشد و گاه باشد که بقدرت هم راست باشد از جهت آنکه رد و بعضی ممکنست امر دو کل
ممکن نیست و رد آن بعضی که ممکن است هم بقدرت رد قدر هم بقدر تواند بود مثلا یکی
عسل بسیار خورد و دلش گرم شد و اغاز تب دق کرد و خوف اینست که بگوید طبیب چرا
قرص کافور داد تا آن حوادث دفع شود و تب برخاست و بگوید هیچ شک نیست که آن کار
بقدر حق بود پس رد قدر هم بقدر توانست که در وقت باشد که اگر به طبیب حاذق حاضر شود و
علاج بسیار کند دفع آن ممکن نباشد همچون تب دق که باخر کشیده باشد و رطوبات تمام خشک
شده بود و در تاثیرات کواکب و افلاک نیز همچنین بیابان مثلا تابستان آمد و هوا غایت گرم
شد این گرمی هوا بقدرت رد و این ممکن نیست اما اگر کسی سرداب خانه پیدا کند و در انجا
رود آن گرما دفع کرده باشد باز زمستان آمد و هوا غایت سرد شد این سرد بقدرت رد و
رد این ممکن نیست اما اگر کسی خانه پیدا کرد و در آنجا آتش بسیار کند دفع سرما توان کرد و باشد
و در جمله کارها همچنین میدان همچون قحط و باد و غیره و بر بعضی ممکن است امر دو کل ممکن نیست
یعنی دفع بعضی از اثر ممکن اما دفع کل ممکن نیست امی رد و این آنچه تو میگی آنرا تدبیر نام نهاده
اند و آنچه کسی دیگر میکند آنرا تقدیر نام نهاده اند و چون بحقیقت نگاه کنی هر دو یکیست و رد
قدر حق است و رد قدر هم بقدر حق آن کرده و رد آهن آهن در و لشکر بلشکر و دزد عقل
بعقل و رد جمله کل ای درویش اگر رد بعضی ممکن خود می اندیشه عاقلان و تدبیر

همت بود و ی امر معروف و نهی منکر بفعل آوردی و تعلیمات کردن و مشورت [illegible]
روشست از غایت ظهور بعضی از علماء دین مسلمون هم سرگردانند امی درویش اندیشه آدمی و تدبیر آدمی
اثر ندارد امداد همت و خواست آدمی هیچ اثر ندارد امی بسا عالم و صالح که ایشان را فرزند باشد
همت و بندد تا فرزند ایشان همچون ایشان شوند نشوند بلکه جاهل بمانند و فاسق شوند امی
بسا مطرب و مسخره که ایشان را فرزند باشد همت و بندد تا فرزند ایشان همچون ایشان شود
نشود بلکه صالح بمانده عالم شود معلوم شد که همت و خواست آدمی را هیچ اثر نیست آگاهت و
خواست آدمی را اثر بود هیچ کس در عالم درویش و عاجز نبودی هر چه تو اگر و قادر تو بودی
و نیستی اگر عمل باهمت و خواست آدمی جمع شود از همت و عمل آدمی کار نیاید همت و عمل
آدمی اثر ندارد امی همت و عمل هیچ اثر ندارد پس آنکه بعضی از شیوخ رزاق میگویند که
باهمت خود کسب بهمت رنجور کردیم یا بکشتیم دروغ میگویند امی درویش انبیاء و اولیاء
حکما بسیار چیزها میخواستند که نباشد می بود و بسیار چیزها میخواستند که باشد و نبود امی درویش
دنیا جای نامرادی است در هر مرادی و نامرادی تعبیت دانایان بدیدند که حال چنین
است ترک کرده راضی تسلیم شدند امی درویش در رضا و تسلیم و رها نیست هر که ترک کرد از
دوزخ خلاصی یافت هر که راضی و تسلیم شد بهشتی گشت یعنی اگر چه بفکر راست تدبیر صواب و سعی
کوشش و نیاهمت بتوان آورد و مال و جاه حاصل بتوان کرد لاکن همت و نداند

بی بهره و بی نصیب اند و الملال آنکس را باشد و ابد الآباد دیف آنش در دل باشد و
این مشرب بهشت جاودان نیست نیز بنزدیک اهل حکمت اما بعضی عالم عناصر و طبایعت
و معادن و نباتات و حیوانات و عالم کون و فساد و دوزخ و درکات و دوزخیان عالم
علوی که عالم افلاک و انجم و عقول و نفوس است و عالم بقا و ثبات و درجات بهشت است و
علم و پاکی هر که زیادت بود درجه وی در بهشت بالاتر باشد و جهل و ناپاکی هر که زیادت باشد
درکه وی در دوزخ نشیب تر باشد و این نفوس که در زیر فلک قمر بماند و بعالم علوی نتوانند پیوست
بعضی میگویند که هر یکی باز بقالب دیگر پیوندد تا وقت مفارقت که اخر صفت بر ایشان غالب
باشد و صورت بآن صفت محشور شوند و ان صورت بقدر معصیت عذاب کشند و بقدر جنایت
قصاص بیند از غالب بقالب میگردند تا آنگاه که کمال خود حاصل کنند آنگاه بعالم علوی پیوندد
و بعضی میگویند که باز بقالب دیگر نتوانند پیوست از برانکه هر قالبی که باشد هر آینه او را نقصی
بود و یک قالب با و نقص امکان ندارد که همچنان بقالب در زیر فلک قمر بهیئت بماند و بعضی
میگویند که این را واجب که در زیر فلک قمر بماند این بود سخن این طایفه دیگر و این طایفه
خود را اهل حکمت نام کرده اند و دیگران ایشان را باطنی نام نهاده اند اصل
در سخن اهل وحدت میان عالم کبیر با نکه اهل وحدت میگویند که وجود یکی بیش نیست و آن
وجود خدای تعالی و تقدس است و بغیر وجود خدای تعالی وجود دیگر نیست و امکان ندارد

اهل حق میگویند که جوهر اول که نحن عالم بر آن است هیولی است فصل ما که هیولی جسمیت
که قابل صورت و اشکال است هیولی جسم است مثل آهن و چوب جوهر اند و قابل چندین
صور و اشکال اند و این یک قسم است از اقسام هیولی و نطفه جسد جوهر اند و قابل چندین صور
و اشکال اند و این یک قسم دیگر است از اقسام هیولی و عناصر جوهر اند و قابل چندین صور و اشکال اند
و این یک قسم دیگر است از اقسام هیولی و هیولی اول جوهر بسیطست و قابل چندین صور و
اشکال است ذات عالم کون و فساد و ذات بقاء و نباتست هر چیز که در عالم موجود است
در عالم غیب عالم شهادت و جمله صور و اشکال هیولی اند و این هیولی اول است که عالم جبروت
و عالم جبروت مبدای ملک ملکوتیست و بر ملک ملکوت عاشق است از جهت آنکه در ملک و
ملکوت جمال خود را می بیند و اسامی صفات خود را مشاهده میکند باز ملکوت بر ملک عاشق
است بهمین معنی ملک مظهر ملکوتست و ملک و ملکوت مظهر جبروت اند و این هیولی اول که
عالم جبروت است تعینی از صور و اشکال چون قبول کرد من بعد هر گز رها نکرده و نخواهد کرد و
آن صور و اشکال عالم ملکوت است که عالم بقاء و نباتست و بعضی از صور و اشکال را قبول میکند
و باز رها میکند و همیشه این چنین کرده و پیوسته این چنین خواهد کرد و از صور و اشکال عالم
سفلیت که عالم کون و فسادست و این یک قسم دیگر است از اقسام هیولی چون هیولی
را دانستی اکنون بدانکه این هیولی میگویند که هیولی اول ذات بحت و عالم آنچه عالم

و هر روز عیب بت پرستان میکنند و میگویند که خود می تراشند و خود می پرستند و نمی دانند که ایشان هر چه بوده اند و چنین خواهند بود و بالا رباب کاذبی
هست غافل اند و پرستش هر چیز را که معین کرده اند همچون ستاره و آفتاب و ماه و نور و ظلمت
و مانند این معتقد و معتمد شده و خدای مقید دیگر باشد خدای مطلق دیگر و جه باشد ذات دیگر شک
نیست که هر چیز را بی دارد اما رب دیگر باشد رب الارباب دیگر هر که بوجه خدای رسیده و بذات خدای
نرسیده بت پرست شده و هر روز با خلق عالم بجنگ و هر روز در اعتراض و انکار است و هر که از وجه گذشت
و بذات خدای رسید از بت پرستی خلاص یافت و یکبار با خلق عالم صلح کرده و از اعتراض و انکار
خلاص شده و این علامت یکیست و آنکه بوجه رسید اگر چه خدای می پرستد اما مشرک است و آنکه
رسید هم خدای می پرستد اما موحد است اما در ویش جمله اتفاق کرده اند که هر که خدا را شناخت
خدای را شناخت و هر که خدا را نشناخت عالم کبیر را نشناخت پس بسی در شناخت حدی باید

باب دوم در بیان عالم صغیر و این باب هم مشتمل است بر سه اصل اصل اول در بیان
انسان و مراتب انسان بدان اوزک الله فی الدارین کامل انسان یک جوهر است و هر چه
در انسان موجود شد جمله از آن یک جوهر موجود بودند و هر یک بوقت خود ظاهر شدند و آن یک جوهر
نطفه است یعنی تمامت اجزای انسان از جواهر و اعراض و اجسام و ارواح در نطفه انسان
موجود بودند و هر چیز که او را بکار می آید تا بکمال انسانی رسد با خود در نطفه

نطفه پیدا

نطفه و محیط نطفه می‌شود و این نطفه چهار طبقه می‌شود هر طبقه محیط ما تحت خود
آنچه غلیظ‌تر است بر مرکز می‌نهد و چنان نطفه قرار می‌گیرد و آنچه لطیف‌تر است روی محیط می‌
او رود و در سطح اعلی نطفه می‌ماند و آنچه در زیر سطح اعلاست و متصل سطح اعلاست و لطیف
تر از سطح اعلاست و آنچه بالای مرکز است و متصل مرکز است و غلیظ‌تر از مرکز است بین این
نطفه چهار طبقه می‌شود و مرکز را که در میان نطفه است سودا می‌گویند سودا سرد و خشک است
مزاج خاک دارد لاجرم بجای خاک افتاده و آن طبقه که بالای مرکز است و محیط مرکز است بلغم
می‌گویند بلغم سرد و تر است و مزاج آب دارد لاجرم بجای آب افتاده آن طبقه که بالای بلغم
است و متصل به بلغم و محیط بلغم است خون می‌گویند خون گرم و تر است و مزاج هوا دارد
لاجرم بجای هوا افتاده است و آن طبقه را که بالای خون است و متصل بخون و محیط خون است
صفرا می‌گویند صفرا گرم و خشک است و مزاج آتش دارد لاجرم بجای آتش افتاده است و آن
یک جوهر را که نامش نطفه بود چهار عنصر و چهار طبیعت و اگر به آن نطفه چهار طبقه شد یکی سودا
یکی بلغم و یکی خون و یکی صفرا اما بواسطه آنکه نطفه در میان خون رحم افتاده است هر چهار طبقه
بتدریج سرخ میشوند مانند علقه میگردند و ابتدای اعضای انسانی از این علقه خواهد بود و بعد
از یک ماه دیگر بود فصل چون عناصر و طبایع تمام شدند آنگاه عناصر و طبایع را
را لاق رقدرت قسمت کرده اعضای انسان پدید آورده و اعضای رئیسه انسان سر

از آن نفاذه بجمله اعضا فرستاد تا اعضا غذا را جذب کنند و بنشو و نما مشغول شوند و
روح نباتی است و موضع این روح نباتی جگر است و جمله در پیکر تا هست چون غذا بجمله اعضا
برسید و نشو و نما حاصل شد حقیقت نبات این است و این جمله در یکماه دیگر بود و
چون نشو و نما ظاهر شد و نبات تمام گشت در روح نباتی قوت کرفت معده و جگر قوی گشتند
و بر هضم غذا قادر شدند آنگاه آنچه زیده و خلاصه روح نباتی بود دل آنرا جذب کرد
و چون در دل در آمد و یکبار دیگر هضم و نضج یافت هر حیات شد آنچه زیده و خلاصه آن
حیات بود که در دل است روح حیوانی شد و آنچه از روح حیوانی باقی ماند روح حیوانی از
راه سر این جمله اعضا فرستاد تا حیات اعضا شد و همه اعضا بواسطه روح حیوانی زنده
شدند و قیام حیات در بدن این روح حیوانیست و موضع این روح حیوانی اول است و دل
در پیوی چپ است و چون روح حیوانی بکمال رسید آنچه زیده و خلاصه این روح حیوانی
بود دماغ آنرا جذب کرد و چون در دماغ در آمد یکبار دیگر هضم و نضج یافت آنچه زیده
و خلاصه آن بود که در دماغست روح نفسانی شد و آنچه از روح نفسانی باقی
ماند روح نفسانی آنرا از راه اعضا بجمله اعضا فرستاد تا حس و حرکت ارادی در بدن این
روح نفسانیست و حقیقت حیوان این است و این جمله در یکماه دیگر بود عناصر و طبایع و معدن
و نبات و حیوان در چهار ماه تمام شد هر یک در ماهی و بعد از حیوان چیزی دیگر نیست

میشود و روح انسانی خواهد بود آنکه داخل بدن نیست یا داخل بدن نیست بلکه گویند که
داخل بدنست چنانکه روح حس و شیر و اهل حکمت میگویند که داخل بدن نیست و خارج بدن هم نیست
از جهت آنکه نفس ناطقه در مکان نیست و محتاج بمکان نیست و دیگر آنکه داخل و خارج صفات
اجسام است و نفس ناطقه جسم و جسمانی نیست اما جمهور اتفاق کرده اند که روح نباتی و روح حیوانی
و روح نفسانی داخل بدن اند و زیده و خلاصهٔ غذا اند غذا بترتیب و پرورش ترقی کرده
است و بمراتب برآمده است و دانا و بینا و شنوا شده است فصل در بیان عروج روح
انسانی و در بیان آنکه روح انسانی دیگر است و روح حیوانی دیگر بدانکه روح حیوانی درک
جزویات است و روح انسانی مدرک جزویات و کلیات است و روح حیوانی دریابندهٔ نفع و ضرر است
و روح انسانی دریابندهٔ نفع و ضرر است و النفع و ضرر است ای روشن روح انسانی عالم
و مرید و قادر و سمیع و بصیر و متکلم است و نه چنانست که از موضعی می بیند و از موضع دیگری
شنود و از موضع دیگر میگوید چنانکه قالب که این چنین نیست و قابل قسمت باشد و تجزی
و قابل قسمت نیست روح انسانی در وقت دانش همه دانا است و در وقت دیدن همه بیناست
و در وقت شنودن همه شنوا است و در وقت گفتن همه گویا است و در جمیع صفات همچنین
میدان و سبب آنکه همه چنین باشد چون روح انسانی از عالم امر آفریده شده است بدان که این ترتیب
میگویند که اگر انسان با وجود این چنین استعداد تصدیق انبیاء و تقلید ایشان نکند و معتقد انبیاء

میشود نام او دیگر می شود و مقام او که بازگشت او باد خواهد بود عالی تر میگردد و این
مرتبه سلطان اند هیچ یک را مقام معلوم نیست از مقام معلوم خود و نمی تواند گفت و اهل حکمت میگوید
که عروج هم تا بدین جا بیش نیست اما اهل حکمت باین سامی نمیخواند بنزدیک اهل حکمت این نه
مرتبه اهل علم و طهارت است اما هر کدام که بالاتر است علم و طهارت او بیشتر است هر چند که علم و
طهارت او بیشتر می شود مقام او که بازگشت او باد خواهد بود عالی تر و نفیس تر میگردد و این
هر نه مرتبه کسب اند و هیچکس را مقام معلوم نیست مقام هر کس جزای علم و طهارت و نیست هر که علم و
طهارت بیشتر کسب میکند مقام او عالی تر میشود و بنزدیک اهل حکمت هیچ چیز را ختم نیست و اگر هیچ
چیز را ختم نیست باز آغاز نیست یعنی در آخر دور هر چیز با کمال خود رسند و هر چیز که بکمال خود رسید
ختم آن چیز شد باز در اول دور دیگر همه چیز ها را ابتدا باشد آغاز شوند تا باز بتدریج بکمال خود
رسند و بنزدیک اهل وحدت عروج ما حدی پدید نیست اگر آدمی مستعد را هزار سال عمر باشد و در این
هزار سال بریاضات و مجاهدات مشغول باشد هر روز چیزها داند که پیش از آن روز ندانسته
باشد از جهت آنکه علم و حکمت خدا نهایت ندارد و نزدیک اهل وحدت هیچ مقامی شریفتر از
وجود آدمی نیست تا بازگشت آدمی باد باشد جمله افراد موجودات در سیر و سفر تا آدمی
رسند چون باد می رسیدند بکمال خود رسیده بودند آدمی هم در سیر و سلوک است تا بحقیقت خود
رسد و خود را بشناسد و با خلق نیک آراسته شود بکمال خود پیدا و در پیش بیابد پس

مجید باشد از اعتدال یا متوسط باشد میان قریب و بعید آنچه بعید بود از آن جسم نباتی روح
حسی پیدا آمد و آنچه متوسط بود از آن جسم حیوانات و روح نباتی پیدا آمد و آنچه قریب بود از آن
جسم حیوان و روح حیوانی پیدا آمد و آن نیز یک نوعست از انواع حیوان اما در بینش روح
حیوانی که بر ترتیب و پرورش و تحصیل و تکرار و تجربه و از کار بر اتب بر می آید و در هر مرتبه نامی
دیگر و سخن دراز شود و از مقصود دور افتاد پس غرض ما این بود که روح یکی بیش نیست و جسم با روح
و روح با جسم و از یکدیگر جدا نیستند اما در روش افراد موجودات هر یکی آنچه ما لابد از آنست با خود
دارند و از خود دارند روح از جائی نمی آید و بجائی نمیرود در روح نوریست و عالم ما لامال این نور
است که جان عالمست و این نوریست که محرک عالمست و در مرتبه نبات بالطبع و در مرتبه حیوان
بالاختیار و در مرتبه انسان بالعقل چنانکه شاهد گوید رود بین قدرت آنرا که بر زره خاکی جهات
جهان نمای تا در نگری اما در روش این نور در مرتبه طبیعت میگوئیم و در مرتبه روح میگوئیم و در
مرتبه عقل میگوئیم و در مرتبه نور مطلق میگوئیم و خلق عالم جمله طالب این نورند و این نور از
بیرون خود مطلبند هر چند پیش میطلبند و در ترقی شوند بیت گفتم بطلب گر بجائی برسم خود تو قوقه
بود آن نمی دانستم هر چند نمی خواهم که سخن دراز شود بی اختیار من دراز می شود و سخن از طالب
بیرون میرود اما در روش چند بکرد عالم در ای و سبز برزه کنند و چند کرد این برزه تا ان کرد
و عمر و مال ضایع کنی حاجت بانیانست و این چندین ریاضات و مجاهدات حاجت نیست و

که اول طبایع است آنگاه عقول نفوس پس جسم و دانستی که اعلی کره
انجم و عقول نفوس زبده و خلاصهٔ عناصر و طبایع اند از چهار ده دانستی که هر کدام
مرتبه که خفیف تر است جای او بالاتر است و از مرکز عالم دور تر است پنجم دانستی که
خفیف و ثقیل بالطبع میل بمرکز عالم دارند پس هر کدام که ثقیل تر است زودتر
بمرکز عالم فرو رود یکدیگر را بیرون کند و خفیف بعد از مرکز دور تر میگردد ششم دانستی که عالم
دو نوع محدث اند چون افراد عالم جمله بالطبع میل بمرکز عالم دارند پس محل جمله مرکز عالم
باشد هفتم دانستی که عالم اجسام که عالم ملک است و عالم ارواح که عالم ملکوت است با
یکدیگر همچنان اند که روغن با شیر در مرتبه ملک غالب و ملکوت مغلوب و در مرتبه ملکوت
غالب و ملک مغلوب باشد هشتم دانستی که ملک یکی بیش نیست اما در هر مرتبه نامی دارد و ملکوت
یکی بیش نیست اما در هر مرتبه نامی دارد نهم دانستی که ملک و اعراض ملک محسوس اند
و حس این را در میتوان یافت پس آنکه سالکان میگویند که ما در خلوت لذتی
بینیم چنانست که می بیند و می پندارد که انتظار چیزی بسیار همه آن بیند
و آن شنود و یا در خواب آید و در خواب می بیند و پندارد که بیدار است که خواب
اهل ریاضت بغایت بیک مانند و شنائی که در سر زیارتها و جاها می خندیم

جالست و بار دیگر نظر کردی کاور ا بچشم سر تواند دید نور الش و نور کواکب
است و هم دانست که ملک و ملکوت یک جوهر بیش نیست و آن جوهر جنس اعلا است و با
لاهی هیچ جنس دیگر نیست بلکه بالای هیچ چیز نیست و چون جنس اسفلست و وجود
وی جنس دیگر نیست بلکه فوق و بالای هیچ چیز نیست و هر چیز که در ملک و ملکوت بود و هست
و خواهد بود جوهر و جواهر اول موجود بود و ندیا زدهم و انست که در مرتبهٔ اول حیات
و علم و ارادت و قدرت و سمع و بصر و کلام بالفعل موجود نیستند اما چون بمراتب
بر می آید بتدریج حیات و علم و ارادت و قدرت و سمع و بصر و کلام بالفعل
موجود می شوند بس کمال ابجاد است که وجود است و شک نیست که میوه لطیفتر و نرمتر
از جوز و مراتب درخت باشد و میوه موجودات انسانست و معجون اکبر و اکسیر اعظم و
جام جهان نمای و آئینه گیتی نمای انبیا و اناست یعنی آن نور که جان عالم
و عالم ملا مال آن نور است در آن مرتبه و علم و ارادت و قدرت بالفعل ندارد
و چون بمراتب بر می آید بتدریج حیات و علم و ارادت و قدرت بالفعل موجود
شوند و آن نور از مظهر جدا نیست و با مظهر همچنان است که روغن با کنجد و
مغز با بادام در مرتبهٔ ساده است و آن نور هم ساده است چون هر دو بمراتب بر می آیند
صفات و موجودات هر دو مختلف پیدا می شوند و فرق پیدا می آید بس آنکه

یعنی میگوید که تا این نور رسیدیم و این نور را دیدیم دریا نور بود حد و نهایت
نداشت چنانکه میگوید چندان این نور را بصر خوان دید ببصیرت توان دید چنین را بوعی راه
نیست بعلم عقل و رویت سر گاه است روغن را در مغز بادام چون توان دید
روغن را در شیر چون توان دید توان دانست اما توان دید با آنکه روغن
محسوس است و از عالم ملکوت نمی توان دید نور که محسوس نیست و از عالم
ملکوتیست چون توان دید و از دهم دانستی که بازگشت انسان بمبدا اکمل
خواهد بود مبدا اجزو و مبدا اکمل در عروجست تا بکمال خود رسد چو بکمال خود رسید
باز رسید بازگشت او بمبدا اکمل خواهد بود این معنی مبدء و الیه تعود و نیست
معنی کل شیء یرجع الی اصله این رویش هر که از این کتاب خود را نشناخت
از هیچ کتاب دیگر نشناسد و یقین میدان که هر که خود را نشناخت عالم کبیر
را نشناخت و این هر سه لطف مترادف و مکررست و هر که خود را نشناخت
هیچ چیز را نشناخت ای رویش هیچ چیز باقی نماند مهم در این اصل گفته شده
هر چه میخواهی از این اصل زیادت کن بعضی بعبارت و بعضی باشارت گفتم هر که اول
خود را شناخت و آن دیگران را دانست و منازل و مراحل و مقصد خود و آن
دیگران دید و احوال پیش از مرگ و احوال بعد از مرگ خود و آن دیگران را شناخت

چیزی باقی نماند فصل دویم در بیان آنکه انسان صغیر هم
کبیر است هرچه در انسان کبیر هست در انسان صغیر هم هست
صغیر است در انسان کبیر است ای درویش این فصل دویم
اهل تصوف و سخن اهل تصوف آنچه باشد باشد بعضی از شریعت
و بعضی از وحدت چیزی نقصان بود و چیزی کشفی بود و بدانکه خداوند تعالی موجودات
بیافرید عالمش نام کرد از جهت آنکه عالم عبرت بر وجود وی و بر وجود علم و اراده و
قدرت او موجودات از وجهی علامت و از وجهی نامست از این وجه که علامت
علمش نام کرد و از این وجه که نامست کتابش نام نهاد و آنجا فرمود که هر که
این کتاب بخواند بر او علم و اراده و قدرت ما را شناسد ما بنیت قرار دادیم
و کتاب بغایت بزرگ بود حفظ ما بکنار رها من کتاب و تمامت اوراق نتوانست رسید
عجز ما بدانست نسخه از آن عالم باز گرفت و مختصری از آن کتاب باز نوشت و آن اول
را عالم کبیر نام نهاد و این دویم را عالم صغیر نام کرد و آن اول را کتاب بزرگ نام نهاد و این
دویم کتاب خرد نام کرد و هرچه در آن کتاب بزرگ بود در این کتاب خرد نوشت بی
زیادت و نقصان تا هر که این کتاب خرد را بخواند آن کتاب بزرگ را خوانده باشد
آنگاه خلیفه خود را بخلافت بر این عالم صغیر فرستاد و خلیفه خدای عقل اول است و

عقل

حقیقت که مظهر صفات خدائیست عقل را بصفات و اخلاق خود بیاراست و بعالم صغیر
[illegible] جا گفته اند که خداوند تعالی آدم را بصورت خود آفرید عقل اول
خلیفه حقست در عالم کبیر و عقل خلیفه خداست در عالم صغیر **فصل** در بیان افعال خدای
و در بیان افعال خلیفه خدای بدانکه چون تعالی و تقدس خواهد که چیزی در عالم بیافریند
بصورت آن چیز نقال بر عرش آید و از عرش بکرسی و از کرسی در لوح نباتات آویزد آنگه
بر هفت آسمان گذر کند آنگاه با نوریان همراه شود و بعالم سفلی آید طبیعت که
باد شاه عالم سفلیست استقبال آن مسافر غیبی کند که از حضرت خدای می آید و مرکب
از ارکان چهارگانه مناسب حال آن مسافر غیبی پیش کش کند تا آن مسافر غیبی بر آن مرکب
سوار شود و در عالم شهادت موجود کرده و در عالم شهادت چون موجود شد آن چیز
که فرستنده خدا بود که او خدائی شد پس هر چیز که در عالم شهادت موجود است جان
آن چیز از عالم امرست و قالب آن چیز از عالم خلقست این جان پاک از خدا آمده
[illegible] که آمده است چون آن کار تمام کند باز بحضرت خدای باز خواهد گشت
این سخن هیچ بدو و اینه بجود دانست شناختن افعال الهی دانست و دانستن آیات
نامتناهی ای درویش این معنی را چون در آفاق دانستی در انفس هم بدان
بدانکه در عالم صغیر عقل خلیفه خدائیست و روح انسانی نوشین خلیفه خدائیست و روح

حیوانی است بسیط بنا است و هفت اعضای اندرو هفت اسمان هفت اعضا
پیر و هفت اقلیم است پر ازین مقدمات معلوم کردی اکنون بدانکه خدای
خواهد که ماری را بصورت آن چیز اول بروح انسانی آید [redacted] از روح
انسانی بروح حیوانی آید که کرستی او از روح [redacted] هر
هفت اعضای اندرو بگذارد که هفت آسمان جانوران اعضای [redacted]
آنجا شود و بیرون آید اگر از راه دست پیرون آید دست استقبال آن مسافر نیمی
کند که از حضرت خلیفه خدای می آید و مرکبی از ارکان چهارگانه و آن زاج حاذ
و صمغ و دوده است مناسب آن مسافر غیبی پیش کند تا آن مسافر غیبی بران مرکب
سوار شود و در شهادت عالم موجود گردد و چون در عالم شهادت موجود شد
آن چیز که دانسته خلیفه خدای بود نوشته خلیفه خدائی گشت ای درویش
خلیفه خدای هر چیز که می نویسد هر کار که میکند اول خود میکند بی واسطه بی آله
و بی دست افزار میکند آنگاه صورت آن چیز بران وسائط گذر میکند و بیرون
آید و در عالم وجود می شود آن صورت اول وجود عقلی دارد و این صورت دوم
وجود حسی دارد و آن صورت اول وجود ذهنی دارد و این صورت دویم وجود
خارجی دارد و این چنین که افعال بندگان خدای را دانستی افعال [redacted]

نیز همچنین ان خدای تعالی هر کاری که میکند اول خود میکند با و سایط و بی واسطه
و چون [illegible] از آنگاه صورت آن چیز چنین بی واسطه گذر میکند و این عالم صغیر
آید و در عالم شهادت موجود می شود تا سخن و از نشود و از منطوق باز نیاید و اگر
از راه زبان بیرون نیاید زبان استقبال آن مسافر غیب میکند که از حضرت خلیفه خدای
می آید و مرکبی از ارکان چهارگانه و آن نفس و آواز و حروف و کلمه بهیت مناسب حال
آن مسافر غیب و پیش کش کند تا آن مسافر غیب بر آن مرکب سوار شود و در عالم شهادت
موجود گردد و چون در عالم شهادت موجود شد آن چیز که دانسته خلیفه خدای بود گفته
خلیفه خدای گشت باز آن نوشته سیر میکند و از راه چشم بخلیفه خدای میرسد و آن
گفته سیر میکند از راه گوش بخلیفه خدای میرسد منه بدا والیه یعود و در جمله حرفها
و صفتها همچنین بدان دو کلیم آمریک کلمه نوشته و یک کلمه گفته و در هر دو کلمه آن مسافر
غیب از عالم امر و قالب آن دو مسافر غیب از عالم خلق شدند و آن مسافران در هر دو کلمه معنی
اند و صورت کلمه رکن سکون معنیست و معنی در هر دو کلمه خلیفه خدائیست سخن دراز
[illegible] دور افتادیم غرض ما آن بود که هر چه در عالم کبیرست در عالم صغیر هم
هست **فصل** بدانکه نطفه چون در رحم افتاد نمودار جوهر اولست و چون
چهار طبقه شد نمودار عنصر و طبایعست و چون اعضا پدید آمدند اعضای بسیط

چون عطارد دست و قلم و روح و پای نمود از جهت آنکه [illegible] و ماه خاوه و دل و مراره و جگر و سپرز نمود از جهت آسمان ششم آسمان ماه است
و نمود از فلک قمر است از جهت آنکه قرشتن عالم کبیر است [illegible]
ملائکه بسیار است و ملکی که موکلست بر تحصیل علوم و تدبیرهای معاش [illegible] ملائکه است و
جبرئیل سبب علم عالمیانست و کرده آسمان دوم است و نمود از فلک زهره است از جهت آنکه
زهره کرده عالم کبیر است و درین فلک ملائکه بسیار اند و ملکی که موکلست بر نشاط و فرح و
مشروت رود و این ملائکه است [illegible] و آسمان چهارم است و نمود از فلک شمس است از جهت
آنکه شمس دل عالم کبیر است و درین فلک ملائکه بسیار اند و ملکی که موکلست بر حیات و نور
این ملائکه است و اسرافیل سبب حیات عالمیانست و مراره آسمان پنجم است و نمود از فلک
است از جهت آنکه مریخ مراره عالم کبیر است و درین فلک ملائکه بسیار اند و ملکی که موکلست
بر غضب و قهر و ضرب و قتل رود و این ملائکه است و جگر آسمان ششم است و نمود از فلک
مشتریست از جهت آنکه مشتری جگر عالم کبیر است و درین فلک ملائکه بسیار اند و ملکی
که موکلست بر ارزاق رود و این ملائکه است و میکائیل سبب ارزاق عالمیانست و سپرز
از آسمان هفتم است و نمود از فلک زحل است از جهت آنکه زحل سپرز عالم کبیر است و
درین فلک ملائکه بسیار اند و ملکی که موکلست بر قبض ارواح رود و این ملائکه است

[illegible] از جهت آنکه ملک ثابتات کرسی عالم کبریت [illegible] و دین ملک [illegible]
[illegible] از ملک افلاک است از جهت آنکه ملک افلاک عرش عالم
[illegible] نمودار عقل اول است از جهت آنکه عقل اول در عالم
[illegible] تا مادام نشود نماند و نمودار معاد نشود و چون نشود و نما
ظاهر شد نمودار بماند و چون حس و حرکت ارادی پیدا آمد نمودار حیوانند در رساله
مبدء و معاد و زیادت ازین نوشته ایم اگر خواهند از انجا طلب کنند **اصل سوم** در
بیان آنکه سلوک چیست و غیت سالک در سلوک چیست بدانکه سلوک در لغت عرب عبارتی
از رفتن است علی الاطلاق یعنی رونده شاید که در علم ظاهر سیر کند و شاید که در علم
باطن سیر کند و نزد یک اهل تصوف سلوک عبارت از رفتن مخصوص است و همان سیر در علم
و سیر فی احدیت سیر لا احد نهایت دارد اما سیر فی احد نهایت ندارد و اگر این عبارت
فهم نکند عبارت دیگر بگوییم بدانکه نزد یک اهل تصوف سلوک عبارت از رفتن است از
اخلاق بد باخلاق نیک و از اعمال بد باعمال نیک و از اخلاق بد باخلاق نیک و از صفت
خود بصفت خدای تعالی یعنی چون سالک را قول و افعال و اخلاق نیک ملکت
شاید معارف بروی شاید و چیزها را چنانچه چیزهاست بداند و به بیند و چون معارف و

و در معارف بکمال رسیده و چنان را چنانکه چیزاست دانست و دیده علامتان از نزدکان
است بلکه مرد و بست خدای زنده شود اگرچه سالک را هرگز بسته نبود اما می بینند
که مکرست آن چنان برخواست و مقصد سالکان و مطلوب طالبان و منتهی و منگان
اینست پس کمال آدمی درین چهار چیزست اول نیک و اعمال نیک و اخلاق نیکو و معارف بر
درین جهان چیز بکمال رسید بکمال خود رسیدای صدوبیش جمله سالکان درین چهار مرتبه اند
هر یک در مرتبه و از صدهزار سالک که درین راه دمآیند یکی درین چهار مرتبه بکمال رسند نا
جمله درین میان فرو رونده از کمال بی بهره و بی نصیب باشند فصل در بیان حجاب
و مقام بدانکه هر چیز که از نخستین می باید که عبارت از حجابست و هر چیز که بران می باید
بود عبارت از مقامست چون معنی حجاب و مقام دانستی اکنون بدانکه اصول حجاب و حجابات
این راه چهارست دوستی مال و دوستی جاه و تقلید معصیت و اصول مقامات و حالات
این هم چهارست با قوال نیک و افعال و اخلاق نیکو و معارف ای درویش اول این چهار
حجاب را بر می طبیعت داشت تا میسر شود با بن چهار مقام رسیدن از جهت آنکه این
چهار حجاب بازدیش بر داشتن بمثابت طهارت کردنست و این چهار مقام را عمال
کردن بمثابت نماز گذاردنست هر جا بی عضویت از اعضای طهارت که باید داشت
و هر مقامی که رکعتست از رکعات نماز که می باید کرد اول طهارتست آنگاه نماز اول

فصلت

فصل بیان آنکه غذا چه اول فضلت آنگاه وصل آدمی تا از یک چیز نمیرد و یک چیز نگیرد
نشود پس آنگاه غذا بخواهد از نفس بمیرد اگر خدای میخواهی از خود بمیرد اگر از نفس باز
خود نمی توانی مرد پس طلب فراغت و طلب خدای کن که میسر نشود و هر که این حجاب
برداشت در طهارت و امنیت و هر که چهار مقام حاصل کرد در صلوة دائمست اما در
این چهار حجاب برداشتن و با این چهار مقام رسیدن بچهار چیز میسر شود بعزلت و کم
خوردن و کم خفتن و کم گفتن اما در صحبت دانا و با مرد دانا سالک چه کند باید که
با مرد دانا نگذارد اما درویش همه عیال او همه دیار خود نیست و اندک خوردن
آن نیست که یک روز زیاده روز اندک خورد و آنگاه بسیار خورد که اینچنین بودی
نکند بلکه زیان کند بعضی هستند که چند روزی غذا کم کنند و جوع گیرند و بعد از آن بسیار
خورند اینچنین بی فایده باشد و عمر ضایع کردن بود اندک خوردن آن باشد که
بران ثبات نماید که از ثبات کار باکند اید از بی تباهی هیچ کار نیک ناید اما
درویش در سلوک دو چیز نهایت معظم است و بی آن دو چیز سلوک میسر نشود یکی
صحبت دانا و یکی اندک خوردن از کار او را دو خفتن سالک باید که با مرد
دانا باشد فصل در بیان آنکه نیت سالک در سلوک چیست باید که نیت سالک در سلوک
ریاضات و مجاهدات آن باشد که طلب خدا کند از جهت آنکه خدای را پرست

را فرو گذاشت در رویش چیزها پیدا آید که چشم سالک هرگز ندیده باشد و گوش سالک
هرگز نشنوده باشد خاطر سالک هرگز نگذشته باشد تا سخن دراز نشود و از مقصود
باز نمانیم سالک باید که بهمت باشد و تازنده بهت در کار باشد و سعی و کوشش
مشغول بود که علم و حکمت خدای نهایت ندارد و ای درویش جوهر مراد درخت در
تخم نیست و از باغبان حاذق و تربیت و پرورش می باید تا تمام ظاهر شود همچنین طهارت
و اخلاق نیک و علم و معرفت اسرار و نور انوار جمله در ذات آدمی موجود ند محبت دانا
و تربیت و پرورش می باید تا تمام ظاهر شود ای درویش علم اولین و آخرین در
تو کمون ند هرچه بخواهی در خود طلب کن از بیرون چه مطلب علمی که از راه گوش بدل تو
رسد همچنان باشد که آب از چاه دیگران برکشی و در چاه بی آب خود ریزی آن
آب را نهایتی نبود بانگ بقایش نباشد زود عفن شود و بیماریها بدان روی نماید
کند ای درویش از ان بیماری عجب و کبر نماید و دوستی مال و دوستی جاه زاید
لیس الخبر کالمعاینه باید که تو چنان سازی که از چاه تو آب برآید و هر چند برکشی
و بدیگر دهی کم نشود بلکه زیادت شود و عفن نشود بلکه هر چند بماند پاک تر و صافی
تر شود و علاج بیماریها بدگردد و هر آدمی که باشد همه آئینه درانندون و چاه
باشد و دران چاه آب بود اما ناپیدا بود چاه را پاک باید کرد و آب ظاهر

باید کرد اینجا فصل در بیان نصیحت ای درویش اگر نمی توانی که خود را از اینجا بیرون
انسانی رسانی و همه روز تماشای صفات و مقامات خود کنی و پیوسته در نظاره کردن
ملاعین ذات و الا ذن سمعت و لا خطر علی قلب بشر باشی و همیشه در روضه
اعلی و قرب حق تعالی در مقام عزت مشاهده و لقای جمال حضرت زندگانی کنی
باری جهد آن کن که از دوزخ خلاص یابی و بهشتی گردی ای درویش هر چه در
کان نمک او فتاد نمک شود و هر چه در جای نجس افتد نجس شود از پلید پلید زاید و از پاک
پاک زاید تو اول خود را پاک کن تا هر چه از تو زاید پاک باشد ای درویش در بند
آن مباش که نماز بسیار گذاری و در بند آن مباش که روزه بسیار داری و در بند
آن مباش که حج بسیار گذاری آنچه فریضه است ادا کن و در بند آن مباش که نعت
بسیار یاد گیری و در بند آن مباش که فقه بسیار خوانی و در بند آن مباش که حکمت
بسیار دانی و بقدر ضرورت کفایت کن در بند آن باش که راست و نیک نفس
شوی که عذابی دوزخیان بیشتر از ناراستی و بد نفسیست باید که راستی و نیک
نفسی ذاتی شود تا ریاضت کردی که اگر تکلف بر خود بندی هم در دوزخ باشی باید
که تو چنان شوی که همه روز از تو نیکی و خیر و راحت ریزان شود بی اختیار چون
آن طایفه باش که همه روز از ایشان بدی و رنجی ریزانست تا ناراستی و بدی

ذاتی انسان شده است باید که راست و کج کردن ذات تو نمود و ای درویش
باخلاق خدای آراسته نفسی که هست کج کن و با هر کس کج کج و طبع خوش ندارد
(۱۱)
منت نهی بلکه منت با خود دزدگیری ای درویش بدانکه انیست که هر رنج مردم خواهد
یا رنج بر دوم رساند و بزبان یا بدست و نیک نفس انیست که هر روز راحت مردم خواهد یا
راحت بر دوم رساند بزبان یا بدست یا بمال چون معنی نیک نفس و بد نفس را دانستی
اکنون بدانکه هر که نیک نفس شد از دوزخ خلاص یافت و بهشتی گشت و هر که از
دوزخ خلاص یافت و بهشتی گشت اگر طلب مقامات عالی کند شاید از جهت آنکه بهشتی
هر چیز که حاصل کند دنیوی یا اخروی بهشت وی فراخ تر شود و دوزخی هر چیز
که حاصل کند دنیوی یا اخروی دوزخ وی تنگ تر شود ای درویش سالکان را
از ابتدای سلوک تا پادشاهی سلوک این رساله کفایت است فقط

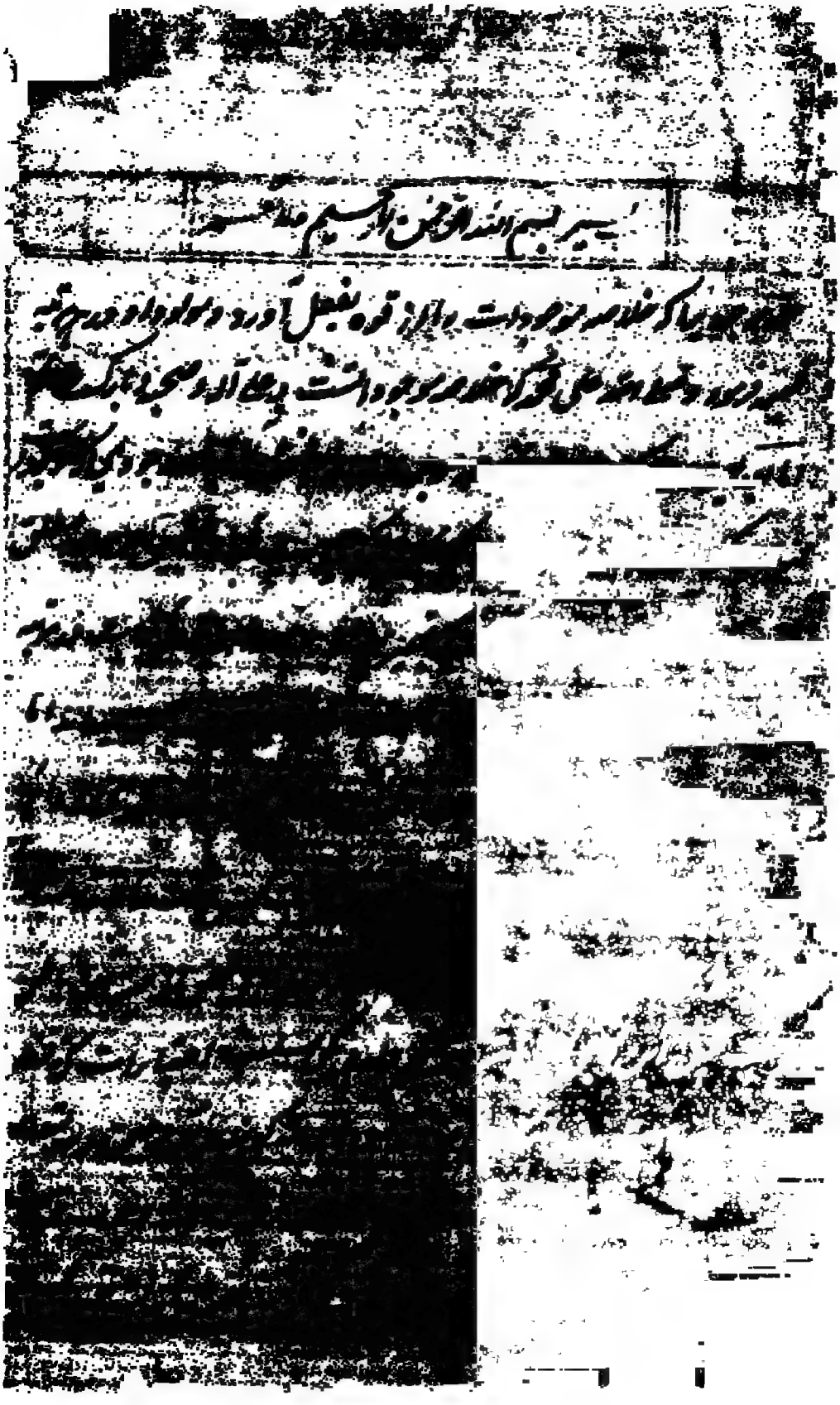

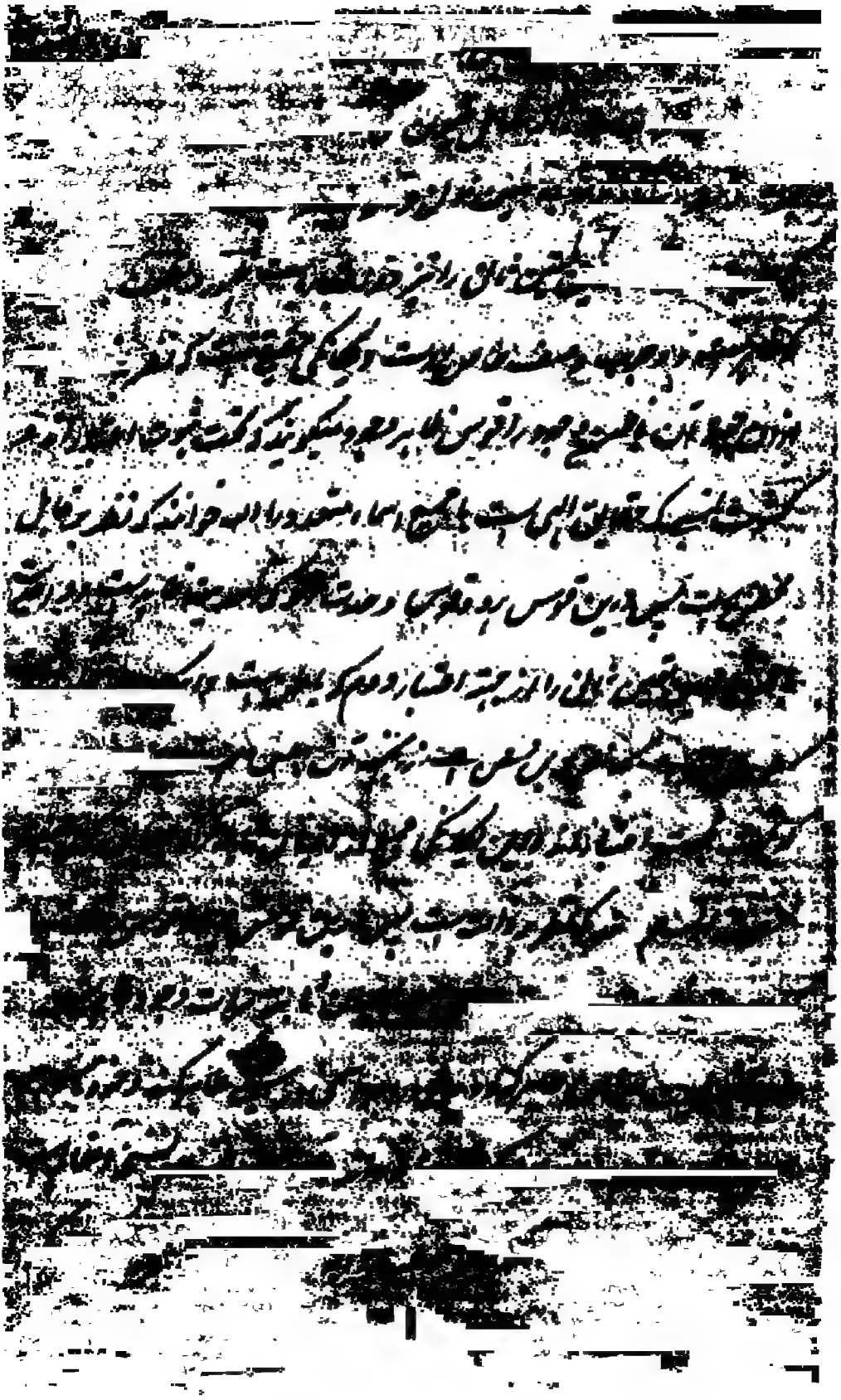

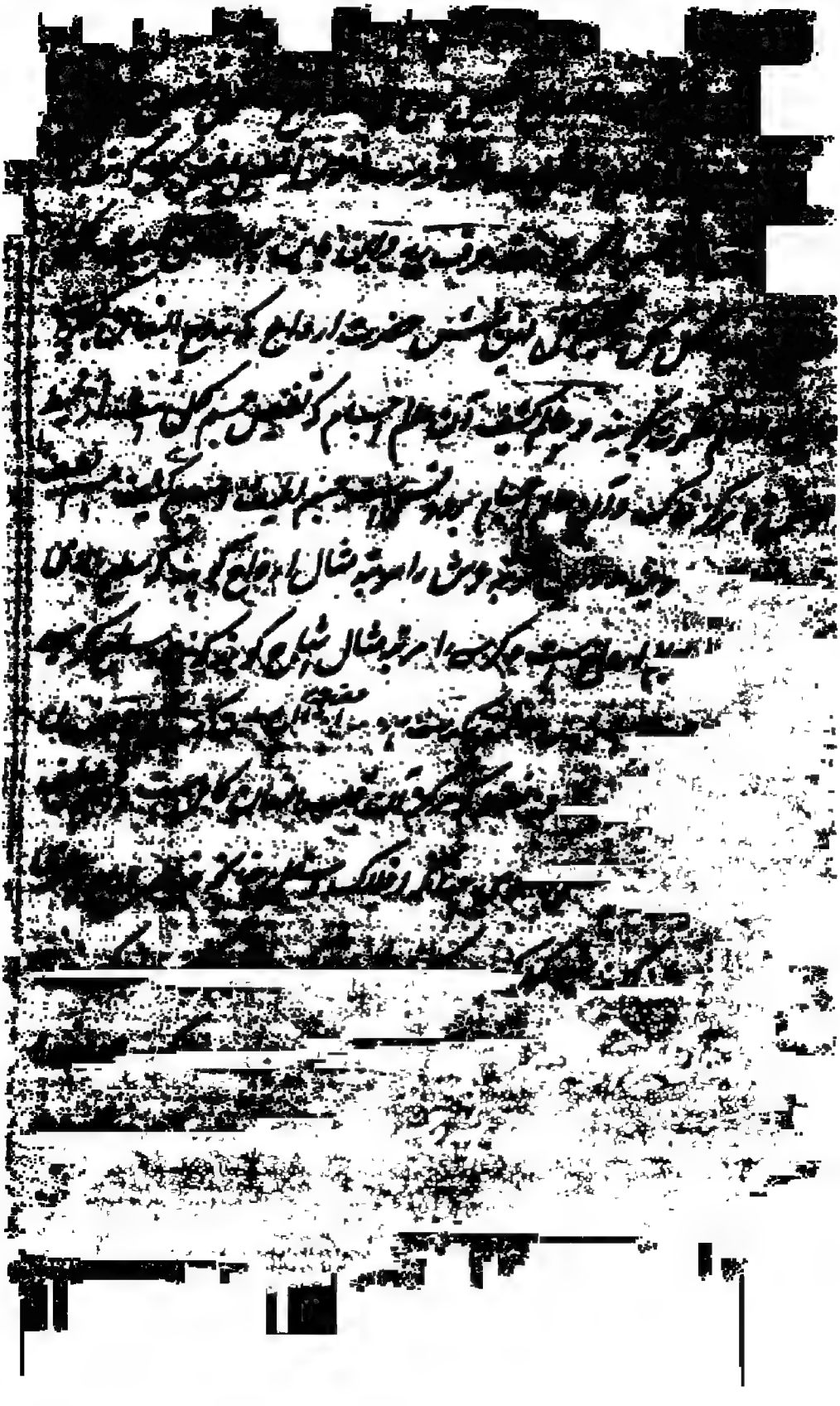

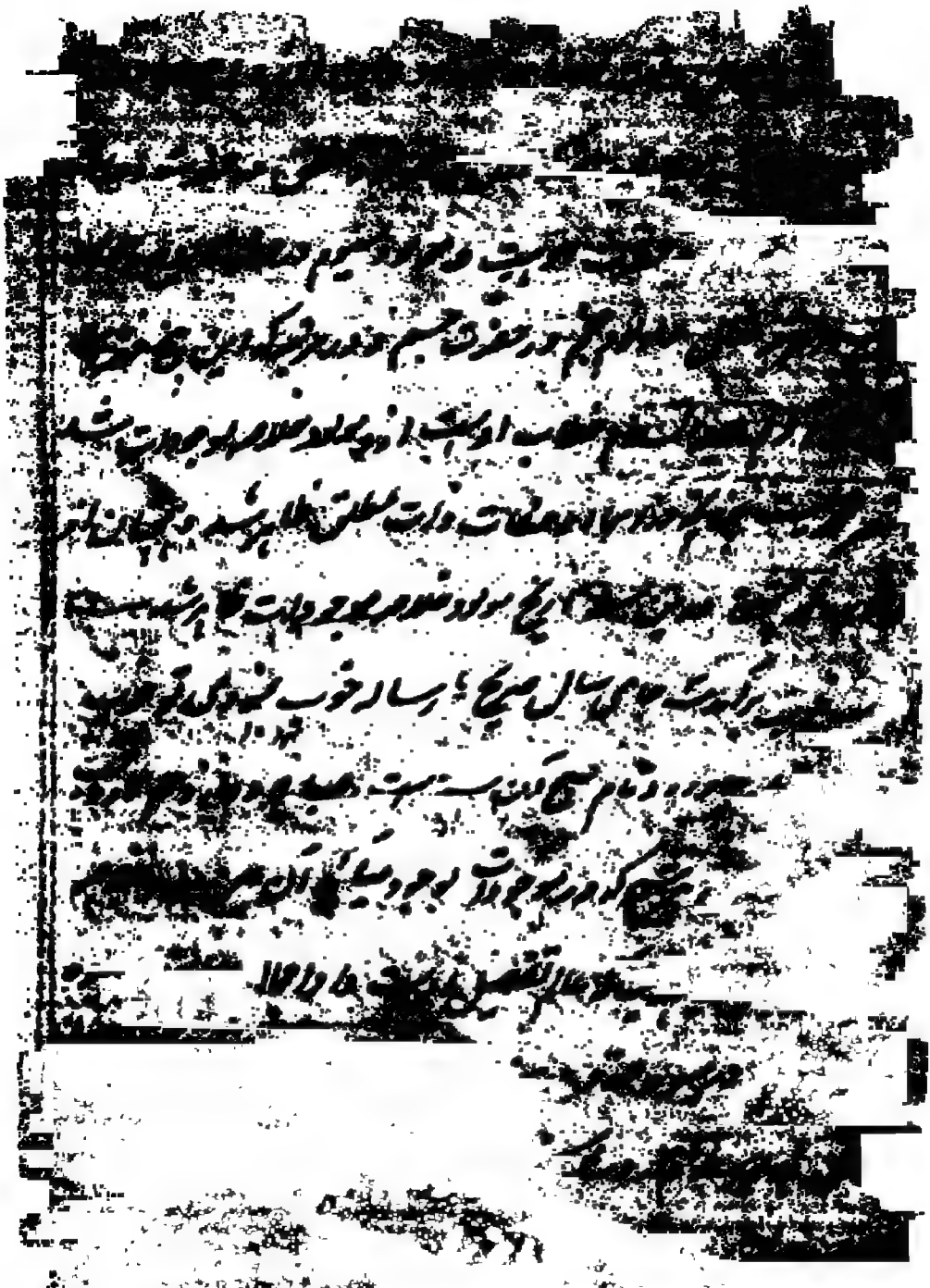

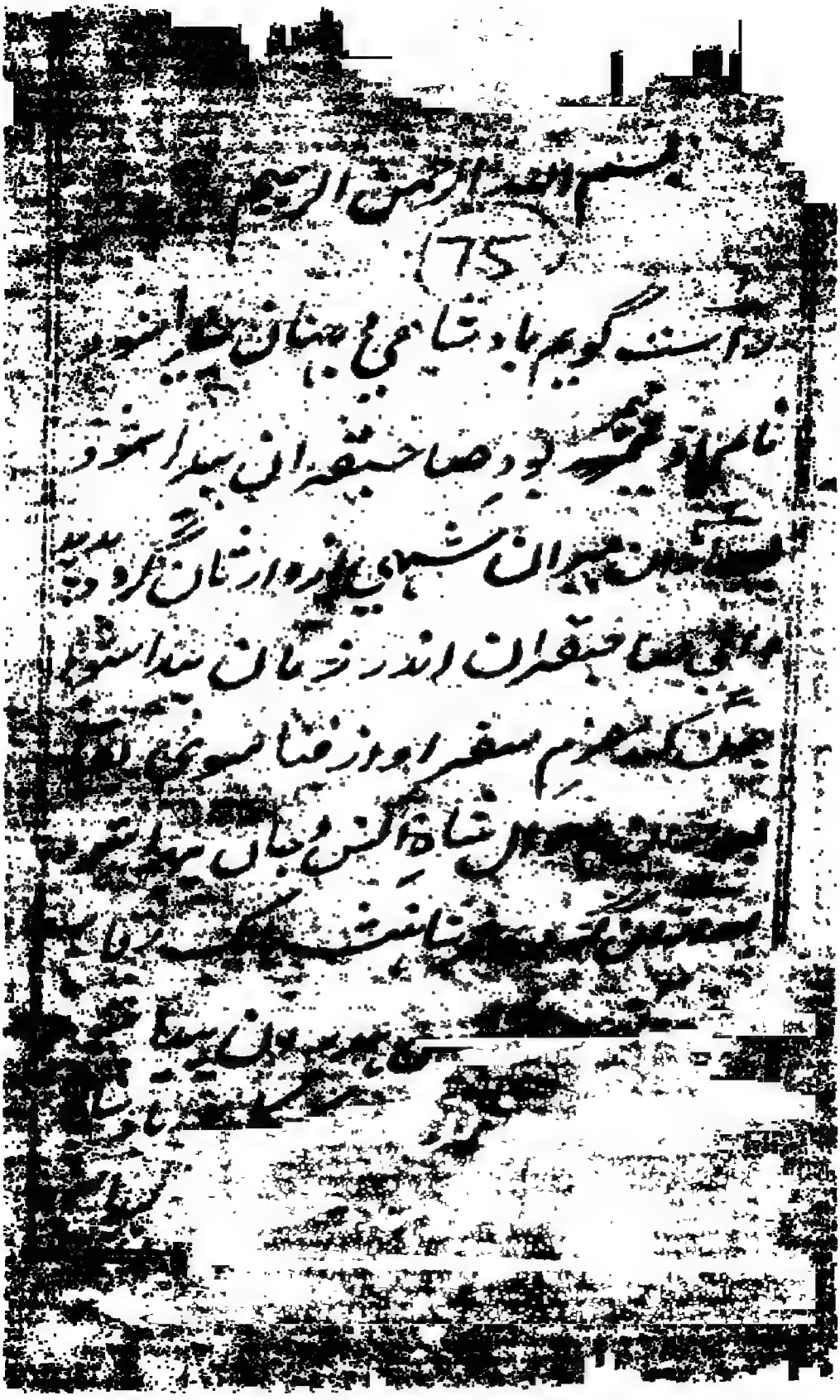

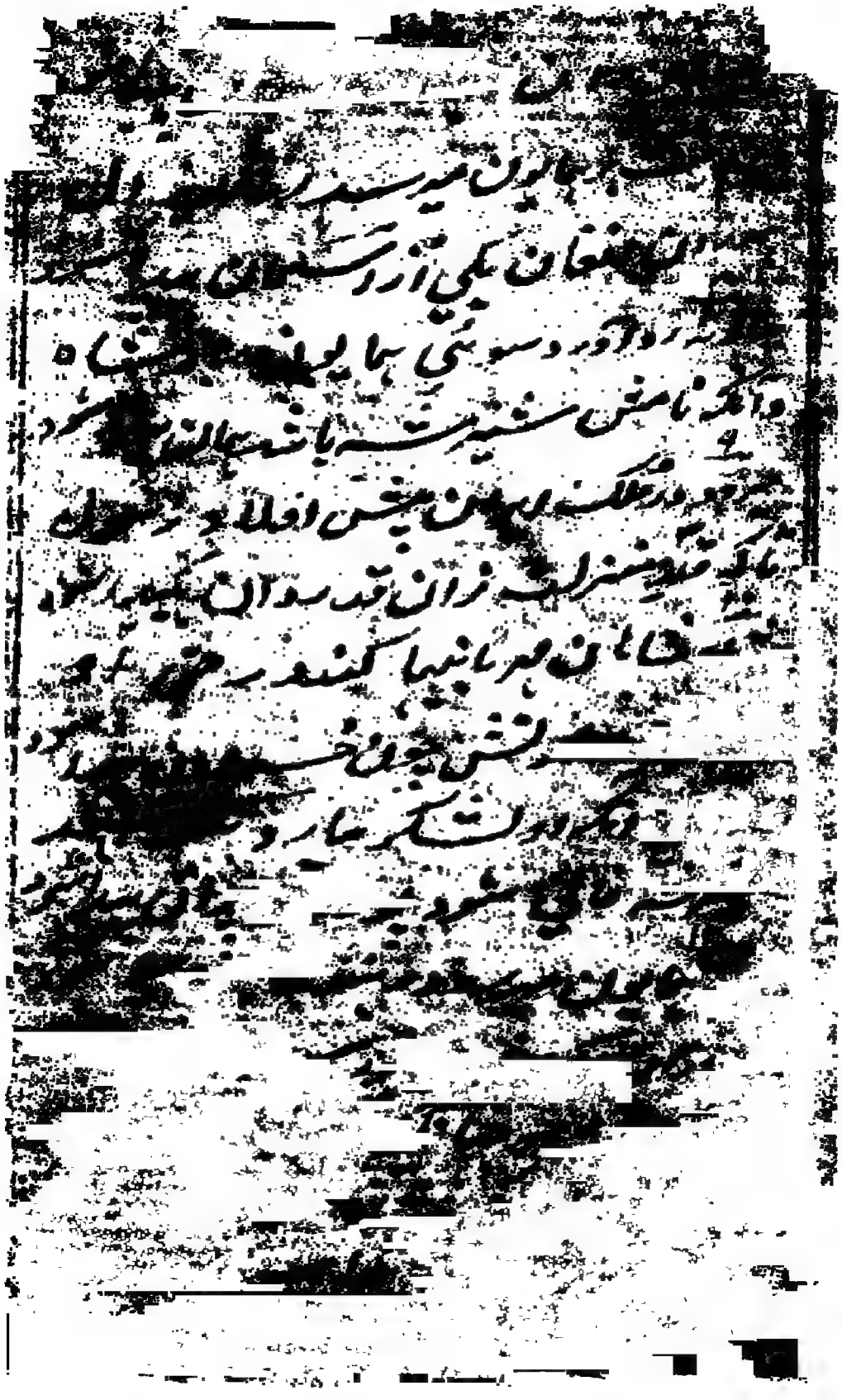

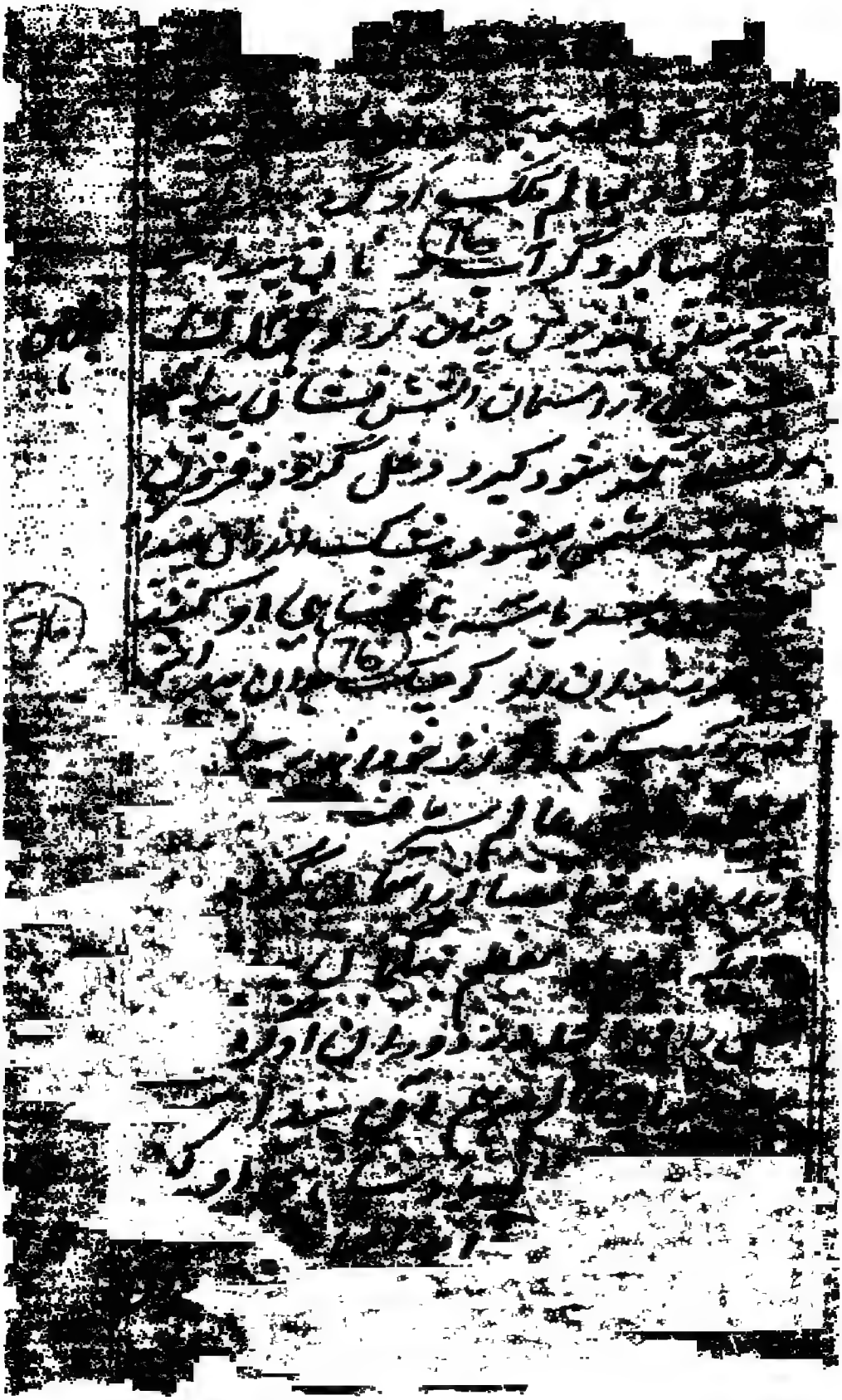

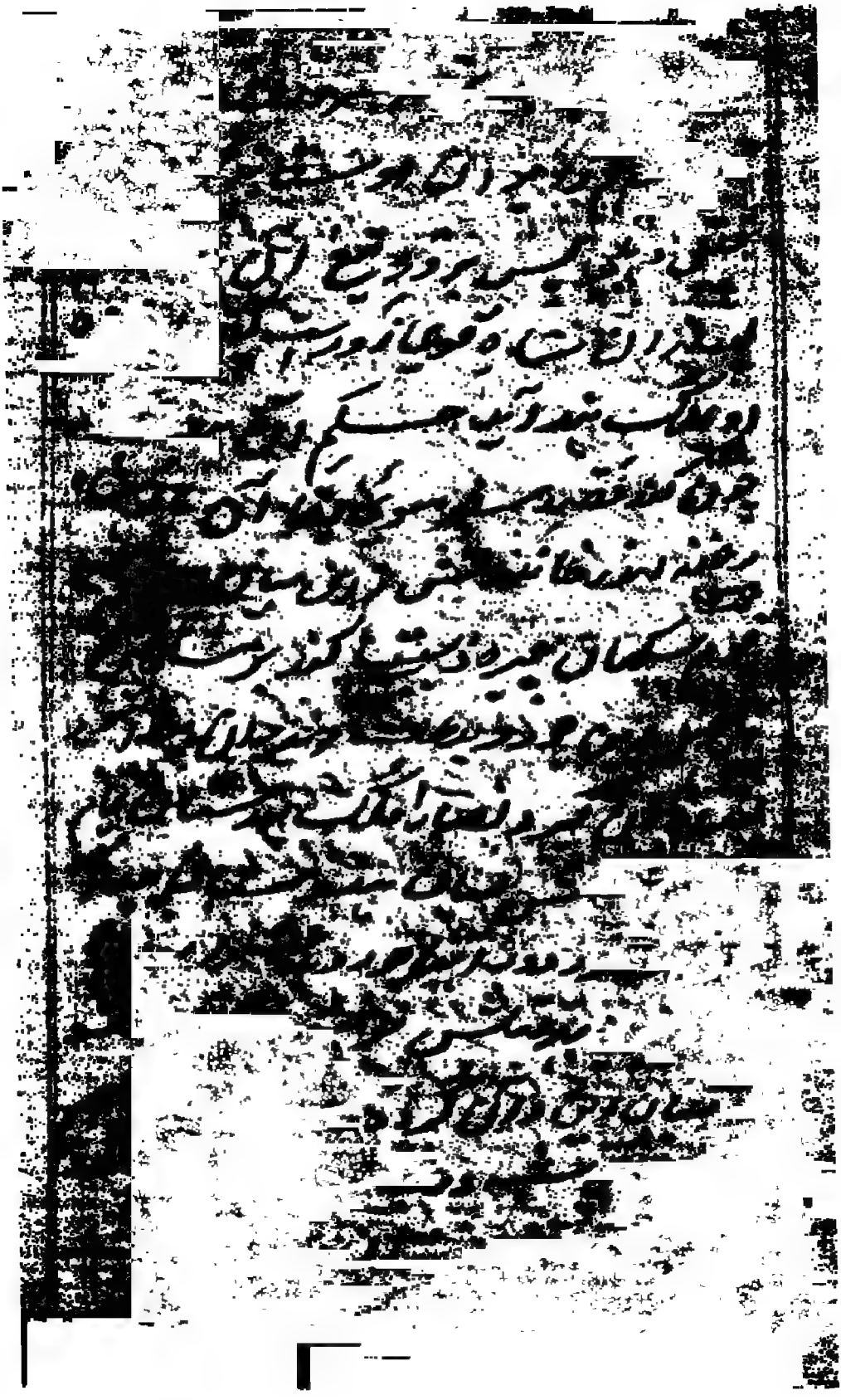

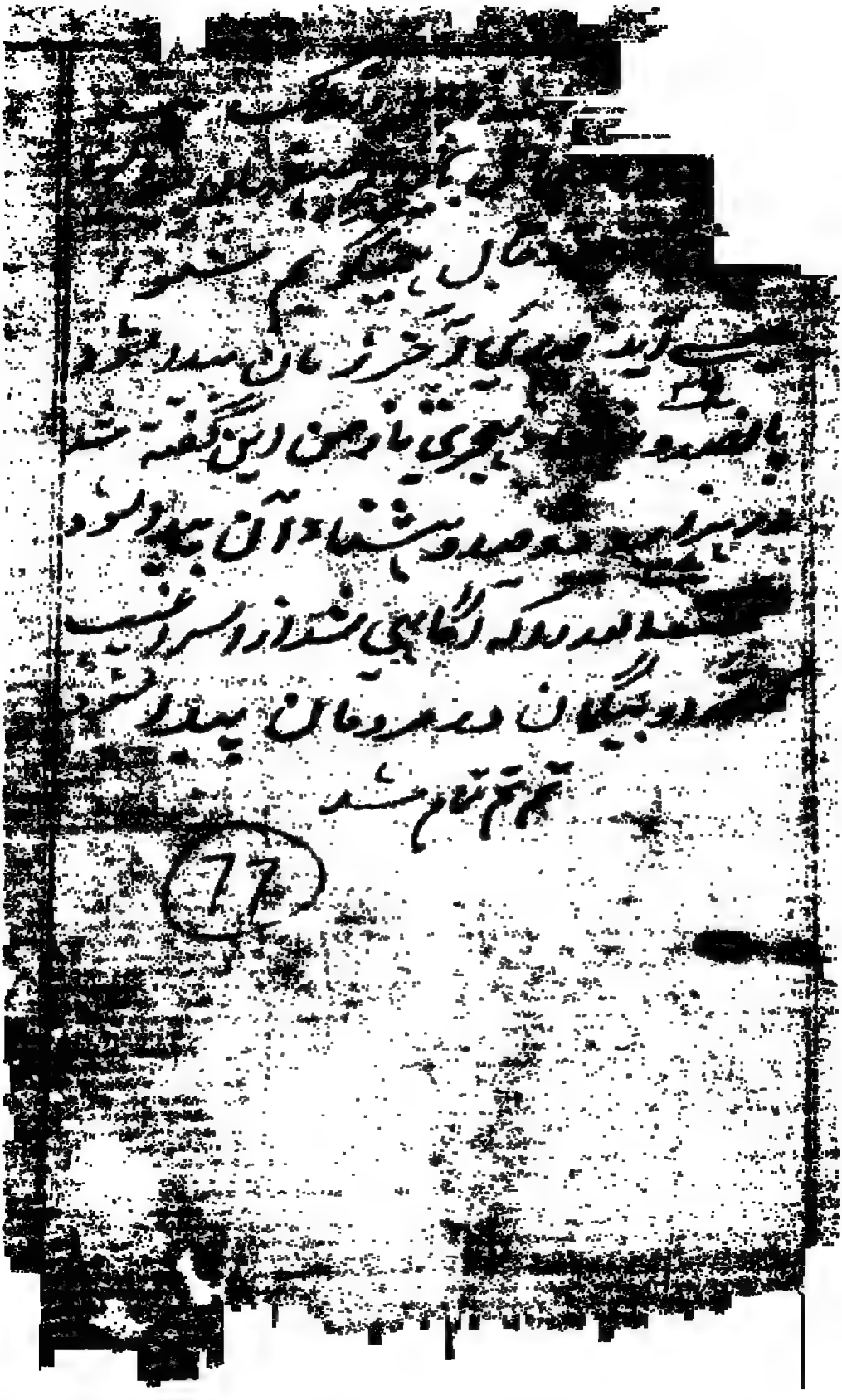

وصیت شیخ علیه السلام به مسافر

نایی کسبه دل ز تبان او سی کدم معلوف تب شتاب ز شب فرزین

ساقا بود در این کنر عجیب هیگرده محور حول حبیب

ناکه ن آمد ندای یا العجب غقرب و غقرب و غقرب

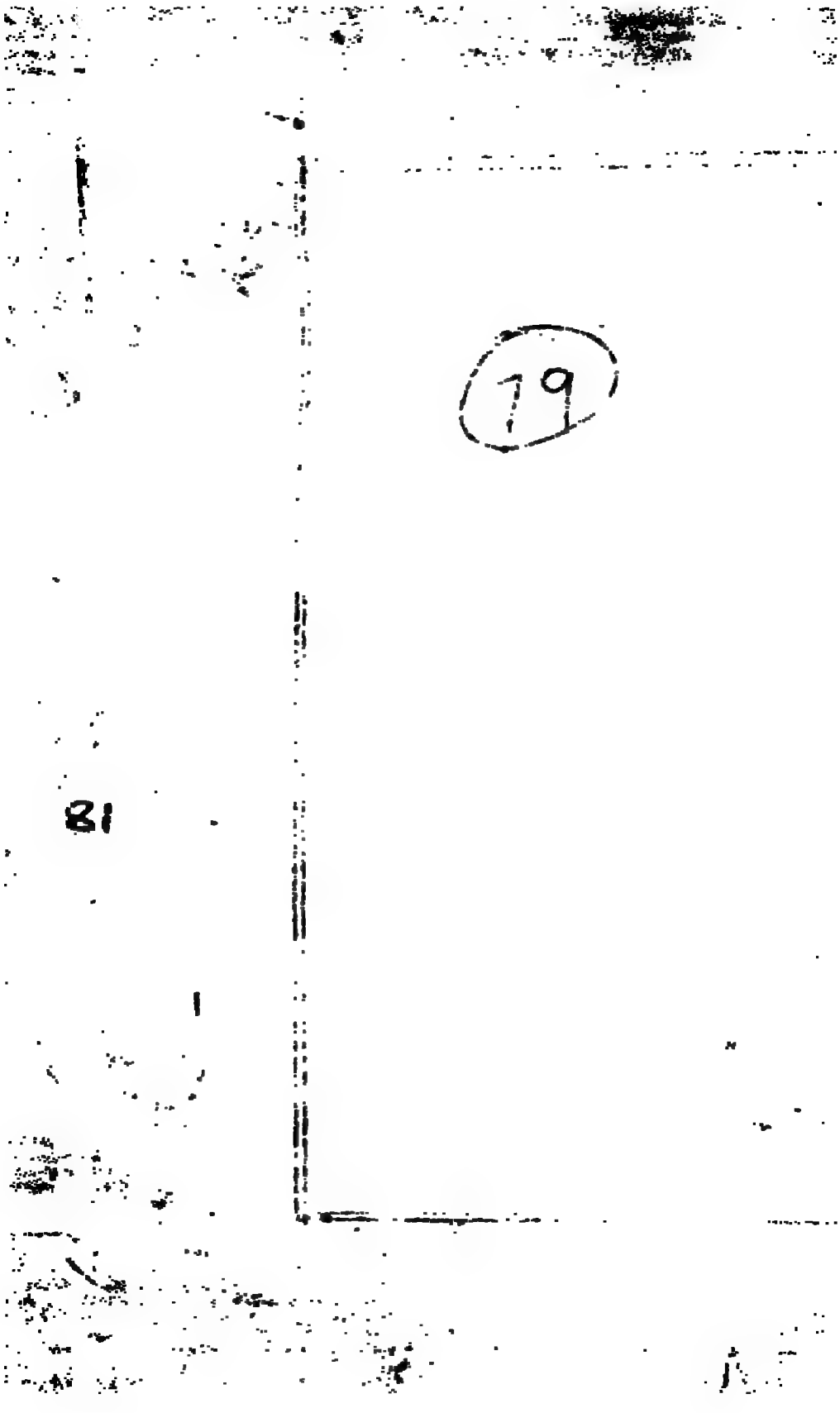
19
81

بسم الله الرحمن الرحيم

الحمد لله الواحد الاحد بذاته المتجلي في كل آن بكثرة شئاناته المنزه عن
قيد التقييد والاطلاق المبرا عن شرط الخفاء والظهور بالاتفاق
بود آنچنان نهان که نهان در تلاش اوست ۔ هست اینقدر عیان
که عیان را خبر نشد ۔ والصلوة والسلم على رسوله وحبيبه محمد ن الموحد
المتوحد مع استكثار صفاته المظهر الجامع والمظهر اللامع بجميع آياته
بيت ای شاه رسل قبلهٔ جاوید توئی ۔ انجم بود انبیا و خورشید
توئی ۔ هر چند که بعد از تو بسی آمده اند ۔ حقا که برای جمله تاکید توئی
وعلى اله الذين ثمرة ذلك الشجرة الطيبة المطهرة وانشعة تلك الشمس

المزاة

المنورة المنورة ... بصدق وصفا گشته ام بیچو جامی ... غلام
غلامان آل محمد وعلی اصحابه الذین تشبثوا بهذه السفینة النبویة الی
جنته وتوسلوا بذاک العروة الوثقی العالیة ... در بقطعه نی نقطه
چهار آمده است ... اشعار بقرب چار یار آمده است ... نزین چار حرف
که بست و خانه دین ... تا حشر بنایش استوار آمده است اللهم انا
نتقرب الیک بک ونعوذ بنا سای بحبل انقیاد نابر لقة الوحدة من سوا
برشته وحدة الهی
اعتقادنا علی عقدة الکثرة و ... بعرض طالبان محمد بیت خدا
آگاه و اغبان تفهم مضمون بیت مشحون کلمه طیبه لا اله الا الله محمد
رسول الله میرساند خاکپائی محبان و پویان اخلاص این وگدای
خوان یغمائی معرفت کیشان اختصاص قرین ابوالحسن مسکین که
این رساله تالیف قبلة الواصلین وقدوة الکاملین حضرت شاه دوست
محمد الملقب بغوث ثانی نور الله مرقده که مرشد ومربی جناب قدسیان
مآب پیرومرشد حقیقی قبله وکعبه تحقیق خلاصه خاندان مصطفوی نقاوه

دوده مان مرتضوی حضرت سید محمد عاشق المخاطب بحیات عالم سلمه الله
تعالی وابقاه حتی یکون فی السماء والارض ببقاء فرد من افراد بنی آدم باقیا
چون بعبارت عجمی انتظام نیافته بود و بعض اعزه مستفید راحباب مستفیض
که در فهم آن معانی مهارتی وافر نداشتند التماس توضیح و تلویح مینمودند
حکم واجب الاتباع بارگاه ایشان ظاهر و باطن در باره این کمترین پرایه
صادر یافت که ترجمه الفاظ این نسخه قصیر العباره کثیر الفواید را تحریر نماید
بنابر امتثال امر جلیل القدر با وصف عدم اطلاع کما ینبغی بر ان مفهومات
مرموزه این مقدمه را فوز عظیم تعیین کرده و سماجت خلق دانسته قدم از
خانه بیرون گذاشت و سطری چند نگاشت اگرچه بتحقیق میداند که
این انا تار قدرت همانندات علی صفحات برتبه ظهور و بروز رسیده
است قال سبحانه والله خلقکم وما تعملون

بسم الله الرحمن الرحیم

لاختلاف فيه وعرفان حاصل ميشود بهيچ قسم اختلافي در ان
وبالبصر وحسب البعض المحققين ايضا وديدار بچشم ثابت شده بعضي
محققان بسوي او نيز اذ الانعكاس الاعيان في مرآة الاذهان
واخذ كل واحد منهم من الوجود والصفات وهيئة منعكس شود در
صور علميه اعيان ثابته در آئينه ذات وبگيرد هريكي نصيبه خود را از وجود
جود يعني صفات فياضه را باعتبار مغايرت له پس باعتبار اعتبار
اين حيثيت مظاهر ميشود آن ذات منزه را ولذا قال اعرف
بصيغة المجهول وبنابرين (81) مغايرة خيالي كفت اعرف بصيغة
مجهول تا كان عارف معرفت از ميان نرود اگرچه مقرر ومسلم است
كه لا يعرف الا نفسه اشاره بنجم اعلم ان الذات عند
المتكلمين واحد بدان اي سالك مسلك توحيد كه ذات باري
عز شانه نزد متكلمين واحد است ولكن ذات وجود من العدم مخلوق
لانا نسب بينها ومر ممكنات را وجوديت ناشي از عدم بآخر نشر

اولیتے ہستے حادثہ کہ پیش آن نداشتہ و درمیان این ہر
دو یعنے واجب ممکن ہیچ مناسبتے و نسبتی نیست و عند الحکماء جزئی
حقیقی وذات نزد حکما جزئی حقیقی است یعنے حقیقت او مقتضی اشتراک
درمیان کثیرین نیست و ممکنات وجود باشد و چون ہمہ ممکنات را
وجودیست حاصل انہا نزد وجود آن ذات واحد و عند الصوفیہ لیس
شیئا بتعین الجزئی وغیرہ و نزد صوفیہ محقق نیست متعین بتعین جزئی
و غیر آن فالعارف بوصف وحدۃ الوجود کیف یکون عارفا للذات
پس ہر کسے کہ عارف شد بہمین یک صفت وحدت وجود چگونہ متعارف
میتواند شد مر ذات را تا لم یعرف الصفات جمیعا بالکنہ و لم یصل الی
الذات بالکنہ تا وقتیکہ نشناسد کہ ہر صفات را تا کہ نرسد بسوی
ذات بکنہ آن فعرفان الصفات بالکنہ ان تامل فی الوحدۃ پس
عرفان صفات مثلا باین وضع ست کہ تامل کند در ہمین یک صفت و
وحدت با انہا من وصفاتہا [illegible] و باقی اقسام متشابہ نیز

برهما بیقسم که این وحدت از قبیل وحدت جزئیست یا از کلیات
بکدام قسم است از آن جزئی کلی یا از قسم غیر این هر دو است وحقیقتا
مسمی و حقیقی او لفظ او غیر او حقیقت آن صفت وحدت اسمی است مفظ
یا حقیقی است یا لفظ است میا غیر این مراتب است و گذا لک فی الذات
وهمچنین تامل بنمای کنه در حق ذات حق کلمه کدام قسم است ازین
اقسام مذکوره یا از جمله اقسام منزه و مبراست و هیچ قسمی مقید متعین
نیست رایت سبیلا مستقیما و در آنجا شدیدا جزا اشرط ماخذ و است
اعنی اذا تاملت کما ینبغی رایت سبیلا و تحقیقه تامل کردی چنانچه می
باید بفیض این تامل و فضل من یتامل فیه خواهی دید راهی استوار
و مسلکی محکم چنانچه کنایه صریح میفرماید والفضل من الله استقم
استقم و فضل از جانب خداست تو برین تفکر استقامت بکن باز
استقامت بکن همیشه با استقامت باش اشاره ششم قال
قائلون وفان الذات بدیهی حاصل لکل عام کفت یک گویند

بدیهی است که عرفان ذات بدیهی است یعنی متعلق بدیهی و فکر و تأمل ندارد و
حاصل است مر هر عامی ناخوانده را لان کل واحد یعرف انه موجود و وجود
برای اینکه هر یکی از آحاد آن حس میشناسد اینکه آن ذات موجود است
و مراد ما است وجود و انوجود عین بذات فما معنی ان عرفان الذات
محال و وجود عین ذات است پس چه خواهد بود معنی اینکه گفته اند بدیهی
که عرفان ذات محال است اجیب بانا نفرق بین عرفان الذات
و عرفان الذات بعرفان انوجود و جواب داده شد باین قسم که مایغ
کرده عارفان محقق فرق داریم در عرفان ذات میان حالتین و در
میان عرفان ذات بسبب عرفان وجود بل انوجود لم یعرفوا بالکنه و هم
یقضون بالسمع بلکه این قایلان معترض ندانسته اند حقیقت کنه وجود
را و قناعت میکنند بمحض شنیدن معنی لغوی و گدائی جمیع الصفات
و همچنین در جمیع صفات یعنی کنه صفات را نیافته اند و بشنیدن از
خبری قانع اند اشار هفتم لابد لکل حادث من اصل و علة تامة و

نگاه

ناگزیر است مر هر حادثی را از اصل و علت تامه که میباید البته داشته باشد
و هیچ لاکلوبان متناهیا حادثین و لا قدیمین و این هر دو یعنی اصل
و علت تامه نخواهند بود آنها حادث و نه تمام آنها قدیم لان علی
تقدیر الاول یلزم الدور و التسلسل و هما باطلان زیرا که بر تقدیر
اینکه آن اصل و علت تامه حادث باشند پس آن حادث محتاج
است بحادث دیگر که آن اصل و علت تامه حادث باشد و همچنین
اصل و علت دیگر خواهند بود الی غیر النهایه پس تسلسل لازم آمد و اگر بسوی
اصلی و علتی دیگر خواهند بود الی غیر النهایه پس تسلسل لازم آمد و اگر بسوی
یکی از فروع معلولات خود احتیاج داشته باشد پس دور واقع میشود
و این هر دو یعنی دور و تسلسل بالاتفاق باطل است و علی تقدیر القدم
لان یکون الحادث حادثا قبل قدیما و بر تقدیری که آن اصل و علت تامه
با تمام قدیم فرض کنیم این فروع و معلولات حادثه حادث نمیمانند
بلکه قدیم میشوند بنا بر انکه قاعده کلیه است که وجود علت تامه که بمنزله
اصل هر شی است مقتضی وجود معلول است علی الفور و ثبت ان بعضها
بعضها قدیم و حادث پس قیاس بر علی تقدیر بطلان هر دو شق بر

ثابت شد که بعضے از ان هر دو قدیم است و برخی حادث باشد ولابد
من المناسبة بینهما بالذات ولو بالجملة و ناگزیر است از بودن
مناسبتے درمیان آن حادث و درمیان آن اصل و علة تامه بذات
اگرچه اندکی باشد و من کل الوجوه نبود و المناسبة بالعوارض
والصفات لایکفی و مناسبتے که بسبب عوارض و صفات باشد کفایت
نمیکند زیرا که عوارض و صفات همیشه در معرض تغیر و تبدل میباشند
پس شایان اعتبار نیستند و بزوال آن مناسبت هم زائل میشود
اذ ذات الشرط فات المشروط فافهم پس بفهم ایتقدر مدرا که
بسیار غامض است اگر سائلے سوال کند که مسلم داشتیم که بعضے از ان
هر دو قدیم و بعضے حادث باشد در صورت قدیم بودن همان شق لازم
می آید و در شکل حادث بودن همان سخن باقی میماند جواب باید گفت که
ذات باری جل شانه من حیث انه بنفسه موجودی قیوم است
و او را یک صفت است ذاتی که اول و اسبق جمیع اوصاف است و آنرا

الوهیت گویند که اصل ایجاد جمله موجودات و علة تامه تکوین کل مکونات
است و این نگارنامه الوهیت از روز ازل تا ابد بسر کرم آثار و افعال
خود است پس آثار [illegible] (84) بلاشبهه قدیم است و این مقدورات
را که باعتبار مایقبل و مابعد دون ظاهر میکرد و حادث میتوان
گفت اشاره بمشیت قول الله به تفکر کرده و بر آنچه یعنی عقیده
اینها بانکار عالم الغیب بنگرشدن از عالم غیب چنانچه اعتقاد دارند که 86
عالم غیب مبهوذیت انرا ایجاد و تکوین باز نگاه داشته باشد و لاقرار در اصل
بعالم الشهادة فقط و نگاه میدارند بعالم شهادة فقط و میدانند
که همین زمانه چنانچه بنظر می آید بالطبع و بالعادة خاصیت فعل
و انفعال دارد همچنین شده آمده و میشود و خواهد بود باطل
لان البدیهی الضروری ان کل نفس جسمانیة حادثة و هذا مقدمة
باطل محض است برای اینکه هیچ ذی روحی هم اینقدر میداند که در
هر ذی جسمی روحی پیدا شده و الروح امر من عالم الغیب

او روح اصلست زیراکه استقامت جسم متوقف بروست و دیگر
است که از عالم غیب است و دلائل فی الاشیا اشتراک العناصر و
دلیل دویم اینست که در جمله اشیا مشهوده اشتراک عناصر است و فی العناصر
اشتراک الذات و الصفات تبدل کل بالاخره در عناصر اشتراک
ذات و صفات است زیراکه تبدل میابد هریکی ازین عناصر اربعه بشکل
و خاصیت دیگری پس اگر تباین داشته باشند از ذات تبدل بوقوع نمی
آمد کما یقتضیه و جعلنا من الماء کل شیء چنانچه برهان قاطع است
مقتضی همین معنی آیه کریمه مذکوره که دانیدم ما از عنصر آبی هر چیز
ما زنده پس ثابت شد که آب موجب حیات هر چیزیست و چیزها
مرکب بعناصر چهارگانه اند اگر آب صلاحیت تبدل با رکان دیگر بسبب
اشتراک معنوی نمیداشت باعث خلق و فساد اینها میشد چه جائی
آنکه مادة الحیوة میگردید دلیل بر اشتراک اصل و من عالم الغیب
و همان امر مشترک یعنی واسطه اشتراک اصل امتو از عالم غیب

است

است زیرا کہ ناصر معنویست پس بر ین تقدیر وجود غیب و غیب الغیوب
و تاثیر اصلے آن مرتبہ باثبات یقینے رسید ان قال الامر الکبیر
و الروح فرعان لا اصلان کالبخار فی الخم اگر بگوید کہ این
امر مشترک در روح ہر دو فرعیہ ہستند نہ اصلیہ چنانچہ بخار از خم
می ظاہر میشود اجیب بانہا ان لم تکونا فی الاصل فمن این جاز
جواب دادہ میشود باین موضع کہ این ہر دو اگر نبودند در اصل پس
از کجا آمدند یعنی ہر استعداد یکہ در حقیقت ہر چیزی مستکمن بیاشد
بروقت خود بظہور می آید مطلع از شیشہ جان بزدن تراود
کہ دروست نہ بر ارباب ذوق و شوق پوشیدہ نیست کہ انچہ بر
مرید مستعد بفضل پیر و مرشد کامل بکمل از قبیل شہود و تجلیات انوار ازلی
و وصول برتبہ قرب بواسطہ تصور نسبت فائز میشود غالبتہ آن استعداد
در باطن دانش موجود است کہ بہمت ارشاد مشہود میگردد و شاید
بمرآت صلاحیت آئینہ شدن دارد و صیقلگری میباید لمولفہ

در بی رم خورده آهو رفتن از بیدانشی است یا رصحرا کرده را در باغ
می بینیم و القیاس للامر المشترک و الروح علی البخار غیر صحیح و
قیاس نمودن مر امر مشترک را در روح را بر بین بخار که متفرع و
مترقع از ان اجزاء موضوعه در رحم است صحیح نیست و غلط صحیح
است لانهما ان کلا کالبخار لم یبقیا بدون البدن برای اینکه
اگر این بودی می بودند مانند بخار باقی نمیماندند بدون بدن چنانچه بخار
بغیر رحم و ان اجزاء وجود و صعود ندارد و بل حتی البدن بدونها
صحیحا بلکه بدن بدون آن از مشترک شد روح صحیح و سالم میماند چنانچه
حال رحم است و لیس کذلک و حال انکه در واقع نیست اینچنین
زیرا که فساد بدن بعد از مفارقت روح که از عالم غیب است بر
همگنان عیان است و بقاء روح بغیر بدن از ادله قطعیه شرعیه
و احوال و مواجید اربابش بقا ثابت شده است اشاره بنهم
سال سائل بس یعنی علم بعد الموت مخصوص بخلیات است لا سوا

باقی نمیماند علی بعد از مردن که حاصل شده باشد در جنا
یا باقی نمیماند قلت نه باقی ثبت بالنقل والعقل جواب گفتم آن علم
باقیست و بقاء آن ثابت شده است بنقل و عقل اما النقل فلان
اولیاء الله لا یموتون بل ینقلون من دار الی دار اما دلیل نقلی پس
بنا بر آنکه حدیث شریف وارد شده است که اولیاء خدا تعالی نمی میرند
بلکه منتقل میگردند از این خانه بجانب آن خانه پس علم بحال است و
چنین است حدیث اذا سئل عن بقاء العلم و دلیل دیگر از آن حدیث
مذکور جواب سؤال است که سوال کرده شد از بقاء علم قال فی
بعد العلم بانقاش الصور یکون کالعالم گفت که ذهن مانند
جوهر صاف است بسبب نقش پذیرفتن صور علمیه مشبه شد بعالم و
بسبب ثبوت علم مشبه شد بذات میباید بآن علم که ثابت است
العلم للروح و برهان نقلی آنست که علم بعد از اذکار مع
بعد آن الذی مشغول باکتساب علم حاصل باشد بعد از فوت

وبعد از مرگ در کمال صفا و لطافت میباشد بسبب زوال کدورات و ظلمات
که از لوازم این ترکیب عنصریست انتقاش صور العالم فیه که منقش
شده است صور عالم در آن صفحه لطیف فیکون کالعالم ویتلذذ به
پس خواهد ماند همیشه مانند عالم و تسلذذ خواهد نمود بهمان نقوش که
در مرتبه صفا متجلی شده است اشاره دوم سال سائل بالناسخ
سوال کرد سایلی از حال تناسخ و قصد اثبات به دلیل انه لو لم یکن
لزم تخلق زید سلطانا و عمرو وهو تالیه ترجیح بلا مرجح و ظلم فی حق
عمرو و عدم انتصاف هو قصد کرد اثبات آن تناسخ را به دلیل آنکه اگر
تناسخ واقع نشده لازم می آمد با فرض آنکه زید در حالی که بادشاه است
و پیدا نیست عمرو در صورت [illegible] باشد که ترجیح بلا مرجح
باشد یعنی زید کدام مزیت داشته بر عمرو که او را سلطان
ساخته و ظلم و بی انصافی در حق عمرو یعنی از این بیچاره دور عالم عدم چه تقصیر
واقع شده بود که او را تابع و ملتحق مخلوقی گردند و در بارگاه حقانی

براسه انصاف و احقاق حق ثابت فعلم ان زید علی علا تکون نتیجة
علة السلطنة پس ازینجا معلوم شد که زید علی پیش ازین کرده است که
باشد نتیجه عمل او سلطنت و نمرو اعمال علا نتیجه نتیجه زید و عمرو علی کرده
بود که ثمره او تبعیت زید است و تکون ما العمل سابقا فی بدن سابق
و میباید که باشد آن عمل پیشتر از نتیجه در بدنی که پیش ازین داشته زیرا که
صدور اعمال بی توسط ابدان نمیتواند شد ثبت اقتناع پس
ثابت شد تناسخ که همین معنی دارد اجیب بانه لجنس الروح الکائن فرد
واحد او نسبته الی جمیع الابدان جواب داده شد بانکه کلام شما بر تقدیر
است که مر جنس روح را یک فرد واحد باشد و نسبت او بجانب جمله بدنها
الی النهایة یکسان بود فاذا انتفی البدن انتفی النسبة پس وقتیکه منتفی
شود این بدن معهود منتفی شود این نسبت با بدنی دیگر تعلق کرد
و الکلام ایضا مع عدة غیر متناهیة و اگر باشند ارواح بیشمار
بیشمار فاذا انتفی البدن و ابعد ذلک الروح پس اگر فاقتضی
یک بدن

یکدیگر باز گردانیده شود همین روح بجانب بدنی دیگر التفات
الا بارواح و انها را لازم می آید کثرت بودن ارواح و اخر شدن آنها
و التحقیق ان الورد اذا صار یابسا لم تشرم لتعدد رائحته و تحقیق آنست
که بدرستیکه گل تازه خشک گردیده و برگهای او پراکنده شد باز نمیگردد بسوی
او یعنی به کلی دیگر اثر نمیکند فافهم فانه مزال اقدام المحققین و پس
بفهم بدرستی که این مقام جایی لغزش قدمهای محققان است
و باز در سوال سائل عن التوحد الحقیقة الواحدة متجلیة
بانواع التجلیات سوال شنیدی که مراد محقق کدام حقیقت است که عبارت
از وجود بحت باشد تجلی نماید بر نگارنگ تجلیهای کثیرة پس دیده
میشود ان حقیقت واحده بسبب تنوع تجلیات که وجود بسیار دارد
و فی الواقع واحد و حالانکه در نفس الامر کثیرة فرد علیه البخشان
پس اراده میشود بر تعینی و هو بحث الاول انها لا تخلو اما کانت فی
کل واحد منها او فی الجمیع بحث اول است بدرستی که انها

حقیقت حالی نیست از یکه خواهد بود در هریکه از ین تجلیات بتمامی خود
یا آنکه در جمله تجلیات بجمیع خود او با التجزی والانقسام فی کل واحد
یا آنکه پاره پاره و حصه حصه شده باشد در هریکه از تجلیات والکل
باطل وانیهه شقوق مفروضه باطل است اما الثانی والثالث ×
فظاهر اما بطلان ثانی وثالث پس ظاهر است لانهما یستلزمان عدم
الحقیقة او انقسامها بعدم واحد برائی آنکه این هر دو شق لازم می
آرند عدم نفس حقیقت را یا انقسام آنرا بسبب عدم یکی ازین تجلیها
زیراکه هرگاه در جمیع انواع بجمیع خود باشد پس خودش کجا ماند
آنچه بود و هیچ صرف شد چنانچه ایلان کلی طبیعی میگوید اگر تجزی
وتقسیم در هریکه باشد پس نقصان عاید میگردد بنابود شدن یکی ازینها
زیراکه بهرقدر که در ان شخص رسیده بود کم و معدوم گردید ×
لان لممکن المعدوم نفی محض لاشبهة فیه ولاوجود برائی آنکه ممکن
معدوم شونده نفی محض است نیست هیچ جنس ثبوتی در وجود

واما الاول فلانا نقول لانسلم ان الواحد تمام حقيقة الشيء
اذ لا يلزم من كون الشيء واحدا ان يكون تمام حقيقة الشيء
الكثير في ان واحد فلم لا يجوز ان يكون الواحد جزء حقيقة الشيء
الكثير في ان واحد سلمنا ان الواحد تمام حقيقة الشيء الكثير
في ان واحد لكن لم لا يجوز ان يكون الشيء الكثير في ان واحد
مركبا من امور كثيرة كل واحد منها واحد تمام حقيقة الشيء
الكثير في ان واحد سلمنا ان الشيء الكثير في ان واحد
ليس مركبا من امور كثيرة كل واحد منها واحد تمام حقيقة
الشيء الكثير في ان واحد لكن لم لا يجوز ان يكون الشيء
الكثير في ان واحد مركبا من امور كثيرة كل واحد منها
واحد جزء حقيقة الشيء الكثير في ان واحد سلمنا ان
الشيء الكثير في ان واحد ليس مركبا من امور كثيرة كل
واحد منها واحد جزء حقيقة الشيء الكثير في ان واحد
لكن لم لا يجوز ان يكون الشيء الكثير في ان واحد
مركبا من امور كثيرة كل واحد منها واحد تمام حقيقة
الشيء الكثير في ان واحد سلمنا ان الشيء الكثير في
ان واحد ليس مركبا من امور كثيرة كل واحد منها واحد
تمام حقيقة الشيء الكثير في ان واحد لكن لم لا يجوز
ان يكون الشيء الكثير في ان واحد مركبا من امور كثيرة
كل واحد منها واحد جزء حقيقة الشيء الكثير في ان
واحد سلمنا ان الشيء الكثير في ان واحد ليس مركبا
من امور كثيرة كل واحد منها واحد جزء حقيقة الشيء
الكثير في ان واحد لكن لم لا يجوز ان يكون الشيء
الكثير في ان واحد مركبا من امور كثيرة كل واحد منها
واحد تمام حقيقة الشيء الكثير في ان واحد سلمنا ان
الشيء الكثير في ان واحد ليس مركبا من امور كثيرة كل
واحد منها واحد تمام حقيقة الشيء الكثير في ان واحد
لكن لم لا يجوز ان يكون الشيء الكثير في ان واحد
مركبا من امور كثيرة كل واحد منها واحد جزء حقيقة
الشيء الكثير في ان واحد سلمنا ان الشيء الكثير في
ان واحد ليس مركبا من امور كثيرة كل واحد منها واحد
جزء حقيقة الشيء الكثير في ان واحد لكن لم لا يجوز
ان يكون الشيء الكثير في ان واحد مركبا من امور كثيرة
كل واحد منها واحد تمام حقيقة الشيء الكثير في ان
واحد سلمنا ان الشيء الكثير في ان واحد ليس مركبا
من امور كثيرة كل واحد منها واحد تمام حقيقة الشيء

پس این تعین و تشخص اگر در نفس الامر متحد باحقیقت پس در صورت
اتحاد همان عدم امتیاز لازم می آید والا فالاثنین و اگر متحد نباشند
پس همان دوئی ثابت میگردد و آن قبیل اعتباریان و اگر گفته
شود که این تعین و تشخص اعتباری مستند فاعد لیعتبر والاخر لا یعتبر
فلا امتیاز پس یکی اعتبار خواهد کرد و دیگری اعتبار نخواهد کرد پس اثبات
اعتبار نشدند زیرا که اعتبار معتبر برای دیگری دلیل نیستاند شد پس
امتیاز اصلا نماند و الا امتیاز بدیهی محسوس امتیاز در میان کل
افراد بدیهی عیانی محسوس است الثانی فی الحقیقة انکانت موجودة
خارجیة لا تقبل الاشتراک بین الکثیرین و بحث دویم اینست که x
حقیقت واحده اگر باشد موجود در خارج پس قبول نخواهد کرد اشتراک
را در میان افراد کثیره لا نهایت هر عرض کلی و ذاتی مقوم نها
پس نمی تواند فی الخارج برای یکی آن حقیقت نیست معروض نوع
یا جنس کلی و حالانکه هر عرض نمی تواند موجود در خارج ان

قبل موجود فی الخارج متشخص امر عارض اگر گفته شود که آن امر کلی موجود
میشود در خارج بسبب عروض تشخص امری عارضی فذلک العارض
انکان غیر حینیا لا یکون متشخصا لامر فی الخارج پس این امر عارضی
اگر باشد وجود حسی پس نخواهد بود متشخص کننده مر امری را که وجود
در خارج است زیرا که وجود حسی محض صلاحیت تشخص امری خارجی ندارد
و انکان خارجیا و اگر باشد آن تشخص عارض از قبیل موجودات خارجی
فتشخصه وجوده موقوف علی المعروض پس تشخص آن عارض
وجود او موقوف است بر معروض لان وجود العرض قبل وجود المعروض
لابد منه زیرا که مدرسیتی که بودن معروض پیش از زمان بودن
عارض ناگزیر است و گزیر این عارض چه قسم متعلق و متعرض گردد
و الموجود الخارجی بدون عروض التعین و التشخص الخارجی لم
یکن و موجود خارجی بدون عارض شدن تعین و تشخص خارجی
نمیشود و وجود الکلی لم یکن پس بدین تقریب ثابت شد که وجود کلی

نیباشد در خارج والجواب من الاول وجواب از بحث اول بان الالتفات
والتجائی لا یقتضیان عدم الحقیقة او نقصانها باین تقریب است که
شق ثالث و ثانی بقسمی که سابقا مذکور شده اند مقتضی نیشوند عدم
حقیقت را بالنقصان آنرا الان العدم الخارجی لیس بشیء فی نفسه
لامر زیرا که هر چیزی که در احاطه عدم خارجی باشد یعنی موجود بالفعل
نبود در نفس الامر معدوم حقیقی نیست والممکن المعدوم فی اصطلاح
الحکماء امر آخر لا کلام فیه وممکن معدوم که مشهور است آن در اصطلاح
حکیمان چیزی دیگر است که در ان هیچ سخنی نیست وعند الصوفی الموجد
لا الممکن معدوما ولا موجودا الا آنه وعند صوفی موحد نه ممکن معدوم
هست ونه موجود مگر نامی دارد فقط مصراع زمردان نام میماند دگر
هیچ والاول ثابت وشق اول را که تشنیع کرده اید ثابت است لان یدیه
امر واحد کثیر الا یستلزم کونه کثیرة فی ان واحد برای انکه
دیدن یکچیزی را بسیاری لازم نمیآرد بلکه دیدن آنچیز را بسیار در مکانهای

بسیار

بسیار در یک آن واحد کما لا یخفی بر ذی الواحد کثیر اضافه احوالی چند
یکچیز را باشکال متعدده مغایره الاعتباریه یرفع الاثنینیه وعدم
الامتیاز و مغایره اعتباری دو رسکنند دو کاکی ذاتی و عدم امتیاز
مابینهما مثلا عکس یک شخص که در میان دو آئینه بیفتد اگرچه بحد کثرت
اعتباری دارند لیکن فی الحقیقت دو چیز نیستند بهمین اعتبار نیز
میان آن هر دو باقیست پس آن یعتبر احد و لم یعتبر الآخر لم یعد
الکل معتبر و این مغایره اعتباری ازین قبیل نیست که یکی اعتبار کند
و دیگری اعتبار نکند بلکه نزد همه مردمان معتبرست کالمرآة لها وجه
ظهر مثال آئینه که او را روی و پشتی هست و هی الظاهر و الباطن
و درین مرتبه حقیقت نیز ظاهر و باطن هست فلک اعتبار الاتحاد و
المغایره پس مرتبه است اعتبار کردن باتحاد بحیثیت بطون و
پذیرفتن مغایره از روی ظهور و عن الثانی و جواب شق ثانی
باقی الوجود الخارجی ایضا بان بین وضع است که موجود خارجی

وجهیست جهة التشخص وجهة بالله التشخص بقطع الذهن عن تشخص
یکی جهة تشخص ست ودیگر جهة چیزیست که مراد از تشخص عارض شده است باو صف
قطع نظر ذهن از ان تشخص عندهم من یقول التشخص اعتباری پس
نزد کسی که میگوید که تشخص از امور اعتباریست لایکون فی الخارج الا
الماهیة الکلیة نخواهد بود در خارج مگر همان یک ماهیة کلیة لان عند
هم لیس فی الخارج بدون نهایت فهم الصوفیة بابرا که نزد یک ایشان
نیست در خارج بدون آن ماهیة کلیه هیچ چیزی موجود پس همنا
صوفیان اند والحکماء عندهم التشخص فی نفس الامر عارض للماهیة
الکلیة وحکیمان نزد اینها تشخص در نفس الامر عارض ست مر آن ماهیة
کلیه را یعنی از جمله امور مفروضه اعتباری نیست فهی موجود فی الخارج
بواسطة العارض الخارجی پس آن ماهیه کلیه موجودست در خارج
بواسطه معروض عارض خارجی کنه این تعین و تشخص باشد وجود
العارض والامکان متوقف علی المعروض پس وجود عارض اگرچه
[illegible]

موقوف است بر معروض وجود المعروض فی الخارج علی العارض
الخارجی وجود معروض در خارج مشترط است بوجود عارض خارجی
(91)
سازد
ویستلزم المحال لان الجهتین متحالفتان ملازم نمیگردد هیچ محالی زیرا
که جهتهای وجود توقف با یکدیگر تخالف دارند اگر چنانچه از یک جهت می بود وجود
لازم میشد توقف العارض علی المعروض من جهة مطلق الوجود
پس توقف عارض بر معروض من جهة مطلق وجود است یعنی بدون معروض
صلاحیت وجود در اصل ندارد نه ذهنی و نه خارجی و توقف المعروض
علی العارض من جهة وجود المعروض فی الخارج و توقف معروض
بر عارض از جهت وجود معروض است در خارج یعنی وجود خارجی معروض
موقوف بر عارض است القابلیة المعروض تکفی القابلیة الذاتیة
و بر الی قابلیت معروض کفایت میکند قابلیت ذاتیه یعنی ذات معروض
میباید که پیش از ذات عارض شده که هما موجود ان معا حال آنکه
آن هر دو موجود میشوند با یکدیگر لکن تقدم الذاتی لا ینافی وتبدل

التغیر بالدوام و تبدل شدن عوارض همیشه مستمر حادث است
بل الحقیقة الجزئیة و الکلیة و حقیقة الحقایق قدیم لا التغیر و التبدل
فیه بلکه حقیقت جزئی و کلی و حقیقت الحقایق که جامع این مراتب و
معروض جمله عوارض است قدیم ازلی است هیچ قسم تغیر و تبدل را در آن
بارگاه کنجایش نیست ربانی مولانا جامی هستی بقیاس عقل ایجاد
نمود ٭ جز عارض اعیان و حقایق ننمود ٭ لکن بمکاشفات ارباب
شهود ٭ اعیان همه عارض است و معروض وجود ٭ اشاره دوازدهم
اعلم ان الانسان مجبول بالعادة بدان بدرستی که انسان خوگر
پذیرست بعادت طبیعی بهر وضعی و کیفیتی که نفس ناطقه او معتاد شود بهمان
شکل و معانی متحقق میگردد کما قال مولوی معنوی ای برادر تو
همین اندیشه ٭ مابقی خود استخوان و ریشه ٭ گر گل اندیشه تو گلشنی ٭
ور بود خاری تو هیمه گلخنی ٭ لذا یقال العادة لا یزول الا بالموت ×
برای همین گفته میشود که عادة رد کرده نمیشود مگر بمرگ چنانچه بطریق

ضرب المثل است که علت بود و عادت نبود و العادة قد تکون ذاتیا او
شرعیا او عرفیا و عادت تکاهی میباشد بجهت ذات یعنی اصل خلقت و طبیعت
آن شخص مقتضی آن عادت است که با نوضیح طارف شده است و ترک نمیتواند
کرد یا بجهت تاکید شرع یا بر طبق متبع عرف با مری از امور شرعی یا عرفی
مداومت و مواظبت نموده است و بدان امر معتاد شده باشد و بنهاد او رفع
اگر اعتراضات القوم علی الموحدین و بسبب ثبوت استقرار انیقدمه مسطور
که ان من مجهول العادة خود است و ظاهر است که هر مجهول را در صدد امور
جایز مفقود نمیتوان داشت اگرچه منظور جمهور و اکثران نباشد مرتفع
میگردد و اگر اعتراضات قوم مغایرت پسند که بر کرده موحدان وارد شود
تامل بعد تامل تامل کن درین ..... بعد تامل یعنی بعد از تاملهای مکرر
وجه ارتفاع اعتراضات غیر مکرر واضح خواهد شد اشاره سیزدهم
سائل سائل باین الموحدان قال لیس الوجود الا واحدا سوال کرد سائلی
باین اعتراض که بدرستی که موحد اگر میگوید که نیست موجود مگر یک چیز

والمعنى في القيامة والحساب وأما العذاب الذي هو بمعنى القيامة
وحساب اعمال وداخل كردن در آتش لانه لا يعذب احد بعذابه كما
عذاب نميكند هيچ يكي مر ذات خود را اجيب النظر في هذا الجواب
داده شد كه نظر كن در همين دنيا كيف يعذب الانسان انسانا
اتحاد حقيقتها چه قسم عذاب ميكند يك انسان انساني ديگر را با وصف اتحاد
حقيقت آن هر دو شخص فكذا في الآخرة يكون ظهور تعين ما نطق به
الكتاب والسنة پس همچنين در آخرت خواهد شد ظهور تعين آنچه
ناطق شده است بكيفيت ظهور وتوحش قرآن مجيد وحيه بشرا فيه
تجيد انتهى مخفى نماند كه اين جواب بقدر استعداد فهم سائليت چنانچه
حضرت مولوى فرموده اند بيت اينچه ميگويم بقدر فهم تست
مر ترا اندر حسرت نفهم دست وگرنه نفس الامر اينست كما قال
مولوى ايضا بيت خود قيامت نيز قيامت را ببين
ويدن هر چيز را نزديك اين اشاره چهارم سال ما تقول العالم
الجليل

[redacted] چیزیکه عالم تشبیه بالحادث
است قدیم آن جمله تقدم کنت منه اند
اگر تو میگوئی به قدیم بودن عالم تشبیه میکند بدیهی و ضروری
این محسوس است الا تنک تنظر افرادا الانسان صبیا فی زمان وفتی
فی غیره و شیبا انا اخر برای اینکه بدرستی که تو می بینی افراد انسان
باکودک در زمانی و جوان در غیران زمان و پیر در وقتی دیگر و کذا کل
موجود متغیر و همین قسم هر موجود مخلوق متغیر الاحوال است و همین تغیر
علامت تعلق حدوث است و این قلت بحدوثه تخالف قول الموحدین
النافین لوجود غیر الله اگر خواهی گفتن بحدوث آن عالم مخالفت عوامی
کرد اعتقاد موحدان را که نفی کنند کان اندر وجود غیر خدا را زیرا اسلم
فی الحدوث و وقتیکه مسلم داشته شود این عقیده پس بحالت
حدوث لائق قدیم منزه عن الحدوث و التغیر برای اینکه بدرستی که آن
ذات باریتعالی غیر است قدیم و منزه است از حدوث و تغیر و پوشیده و

مدد میکند این عقیده را سخن حاذم فی الکون و ما ابلیس
نیست هیچ آدم در کائنات و نه ابلیس ما ملک سلیمان مباش
نیست ملک سلیمان و نیست بلقیس فالکل عبارة و انت المعنی
پس بر این تقدیر این کل شهوات و معقولات عبارتی هست بر
و معنی مقصود و مطلوب این عبارات شد لنکارنگ اشارات سراسر
نیرنگ تو ئی محب یا من یحول بین المرء و قلبه مغناطیس ای آنکه در دلهای
عارفان اهل دل بجای مغناطیس یعنی بجذبه حسبانی که منطوق کریمه
یحبهم و یحبونه بران جذب خاص دلالت صریح دارد اجتذاب باختیاری
بالعاده واقع شود علت عالم التشبیه یعنی وجود عند المحققین وجود
آن سایل گفتم که عالم تشبیه نیست موجود نزد محققان محسوسه گویند
الاتمیت و الخیالیات محسوس چون این عالم اند محسوسان
چیزهائی است که در عالم هم خیال منظری آید یعنی نمودیست بی بود لکن
بحسب المغایرة [illegible] بحسب مغایرت است کلام فعلان

وجه کنکاهان شاهده مطلق در کتوت معتقدات نیتوانند کرد و بنداز عقاید
سند را مصطفی نزاینها میکرد و الا هو عین الشریه و له الوجود لا لغیره و اگر نه
آنند ذات قدیم عین شریت و محض مراوارت وجود نیست مغیر او را و انقدم
عالی ذات من اقسام الموجود قدیم بودن و حادث شدن نه از اقسام
موجودات است بلکه قدم و حدوث عارض میشود مران حقیقت وجود
لا بشرط شی الحقیقه یکون قدیما او حادثا پس هر چیز باشد این عالم الشیه که
در لمس موجودیت قدیم یا حادث زیرا که این صفات متعلق موجود بشرط
وجود است تدقق البعض الدقق و بنظر تدقیق گفته اند بعض متدقق
ان کل موجود کان فی علم الله تعالی مع ذاته بدرستی که هر موجودی بوده
است در علم بسیط حق تعالی بمرتبه یکه یکی ذات آن چیز مثلا زید لو لم
یکن فی علمی الازل تعالی هذا الزمان خواهد زید که پسر عمر است
بود در علم الهی در ازل [illegible] خواهد شد [illegible]

شیئی که در پشت پدر و رحم مادر بوده است و غیر این احوال و اشکال
که در دنیا و الحیات بلکه بعد الممات بران زید طاری و جاری شده و
خواهد شد و الا لازم گردد العلم بدون المعلوم و حدوث العلم بدون
نباشد لازم می آید بودن علم بغیر معلوم و اینمقدمه نزد علما مسلم نیست یا
لازم می آید حدوث علم بلک تاخر از معلوم زیرا که از قبیل نکته بعد الوقوع
میشود و کلاهما بطلان و این هر دو شق باطل است و الثانی ظاهر
و بطلان شق ثانی که حدوث علم باشد ظاهر است زیرا که متفق علیه است که
ذات قدیم معروض و محل حوادث نمیتواند شد و الاول و باطل بودن شق
اول که بودن علم بدون معلوم باشد لان وجود المعلوم بالارادة
می قدیمه بنا بر این است که تحقیق که وجود معلوم متعلق بهاراده است و این
صفت اراده قدیمه است و العلم من لوازم [illegible]
علم بدون معلوم [illegible]
[illegible] علم از لوازم [illegible]
از زمانی که بدیهی است [illegible]

باشد احتمال ندارد علل ذهب بعض الکلامیین الی ان تعلق العلم با
لمعلوم حادث اگرچه نقل از بعضی علماء اهل کلام بجانب اینکه تعلق علم
بمعلوم حادث است کتعلق القدرة بالمقدور مانند تعلق قدرت بمقدور
که احدی از حادث نمیداند و کون تعلق العلم حادثا من نقصان العلم
وحادث نبودن تعلق علم از کمی و نقص علم است و الله تعالی منزه عن
ذلک تنزیها کبیرا و خدا یتعالی منزه است از اینکه نقصانی در صفات
عالیه او راه یافته باشد و تنزیه بزرگ و الحمد لله الذی فی رفعتنا
لنقصاننا و این معنی نیز در پنداریدا رست بعلت نقصان علم و
بینش ماست مثلا خشبه مطویه متلونه بالوان کثیره و فی کل اسبوع
لون اخر مثل او اینچنین است که چوبیست دارای رنگین بر نگهای بسیار
و در هر هفته رنگی دیگر است و ما بر علیها بالله و سیر کرده بران چوب
یکسره چه فهمیدا بیا بت علی اول تعلم موجود است پس وقتیکه آمد برنگ
دیگر دانست ان رنگ را موجود و اذا جاء زمان وجوده علم انه

آخر متعلم لون السابق صار معدوما وهيكة تجاوز كرد از ان رنگ و
رفت بر رنگی دیگر میداند که لون سابق معدوم گشت بگذا علی کل
لون همین قسم بر هر رنگ خیال وجود و عدم میکند و فی علم ورویه کامله
سیما فی علم الصدور رویه و در علم رویت کامله خصوصا در علم الهی بنای
او الکل مدرک معا دفعه همه چیز یا مدرک شده است بمعنی یکدیگر یکدیگر تبه بگذا
کل موجود فی علمه تعالی بجمیع الحوادث والعوارض معلوم معا دفعه بر همین
صورت هر موجود فی علم حق تعالی با جمیع حوادث و عوارض معلوم
است بلا تقدم و تاخر و لا یمکن ان یقال العلم منه فی وقت من الاوقات
و هرگز منفک نمیشود این علم ازلی از ذات ابدی لم یزلی در هیچ وقتی از
جمله اوقات بل لا یقال دفعة لانها تقتضی ان لم یکن فی زمان وصا
رفی آن بلکه گفته نمیشود فقط دفعة که بمعنی یکبارگی است زیرا که این
لفظ مقتضی میشود شنیدن این را که آن علم نبود در زمانی و حاصل
کردید در آنی و الله تعالی منزه عن ذلک علوا کبیرا و خدا بتعالی

شروانست از تقسیم خرما به بلندی بسیار ان قبیل الحادث والقدیم
باعتبار علمنا مقول فی عرفنا اگر گفته شود که حادث چگونه قدیم باعتبار علم ما گفته
میشود در عرف اصطلاح ما لا باعتبار علم تعالی نیست باعتبار آن الله
تعالی علمت الانسان الکامل اعلی الله علمه میگویم که انسان
کامل عطا کرده است احق سبحانه علم ذاتی خود و تمام فقره و تمام سلوک
راه فقر و فنا را و بای آنرا که فنا شیوه و فقر آیین است بنفی
کشف و یقین نه معرفت نی دین است نه رفت او زمیان همین خدا
ماند و خدا نه الفقر اذا تم هو الله انیت ۞ فعله کعلمه پس علم این
انسان کامل مانند علم الهی است عرض گستاخی میشود که این کاف تشبیه
زایده است ظاهرا تتبع کریمه لیس کمثله شئ باشد کما قال المولی الرومی
بیت علم حق در علم صوفی کم شود ۞ این سخن کی باور مردم شود
پوشیده نماند که جواب اکابر ما ان تشبیه منهی و حل معانی مر
هوزه این شکل بیت [illegible]

اصل مقصود مولانا همین است که در ضمن این اشاره معلوم و مفهوم
میشود و فهم من علم اشاره یازدهم سال ما تقول فی الکشف و الکرامات
سوال کرد چه میگوئی در کشف و کرامات راقلت من المعتقدات الکلامیة
لابد الاعتقاد بهما کقسم از جنس عقاید متعرضه اهل کلام است ناگزیر است
معتقد و متقربون باین هر دو و هما مبتنیان بر وجدان و العقل الصحیح
این هر دو ثابت شده اند بوجدان و عقل نزاما الکشف اما اثبات
کشف فلان حقیقة کل انسان واحد پس نا برانکه بدرستی که
حقیقت هر انسان فی نفس الامر کیست و هی تقتضی ان یدرک
کل واحد ما فی قلب الآخر و این اتحاد حقیقت مقتضی آنست که ادراک
کند هر یک انچیزیرا که در دل دیگریست و العلم بالقیاس و بالتعریف کند
و حال انکه دانسته میشود بقیاس و بقرینه همچنین فلان انسان بالکلیة
الذی اصفی القلب بالریاضة پس آن کاملی که صاف کرده است دل خود
را بریاضت بدلی و علم ان ادراک ما فی باطن غیره فالتجربة

اگر میاید آنچه در باطن غیر اوست پس چیست تعجب از ان عدا انکرامات
التی ہی عبارۃ عن خرق العادۃ و اما اثبات کرامات کہ عبارت

است از خرق عادت یعنی ظہور و صدور بعضی امور بر خلاف عادت مستمر
روزگار و اللہ تعالی قادر علیہ و حال آنکہ خدا یتعالی البتہ عادات
بران نہ زیرا کہ اوضاع و اطوار معتادہ بتحقیق و تصدیق از غرایب تخلیق
اوست مقدرت کاملہ میتواند کہ ہمان اشکال را باسباب معتادہ
او بظہور بیارد فالذی قربہ الیہ و صار عندہ معتبرا لیست تعجب نہ
پس آن بندہ مقربہ کہ تربیافتہ پیوستہ انجناب و مقبول کشت نزد
او ہیچ تعجب نخواہد بود از و ہم اگر سنخیتی با اعلی مقرب السلطان
یقدر علی خلاف العادۃ و الثابت بالقیاس کن اینقدر را
بر مقرب بادشاہ کہ عادت میشود بر خلاف عادت مخالفہ ہر چہ میخواہد
بکفایت و رعایت سلطان میکند و بخلق میرساند و اشارہ شد بمثال
قابل گفت یک کہ بندہ او اگر کان الوجود و اعلاہ

یکی و الکثرة اعتباریا باعتبار التشخصات کما قال الموحدة باشد کثرت از
جنس امور اعتباری باعتبار تعلق تشخصات چنانچه میگوید موحد فیلسوف
الاتحاد و الموافقة پس لازم می آید این توحد را اتحاد و موافقت خا
لعداوة و المخالفة لا یناسبه پس عداوت مخالفت او را مناسبت ندار
قلت اذا سلم الوجود واحد و هو الذات الواحد فجمیع الصفات له کلهم
و لیکه مسلم داشته شد که وجود واحد است آن یک ذات یکانه
است پس جملگی اقسام صفات ثابت است مر آن ذات را و الغیر
و الرغبة اللتان فی ذاته لزمها العداوة و الخصومة
که این هر دو نیز در آن ذات موجود هستند لازم می آید این هر دو را عداوت
و خصومت بسبب التنزلات و الاعتبارات و التشخصات بسبب تعدد
تنزلات و اعتبارات و تشخصات عداوت و خصومت مظاهر آنی نیز
و خصومت مظهر آنی نیز
انتهی ضد هم سال المرآة

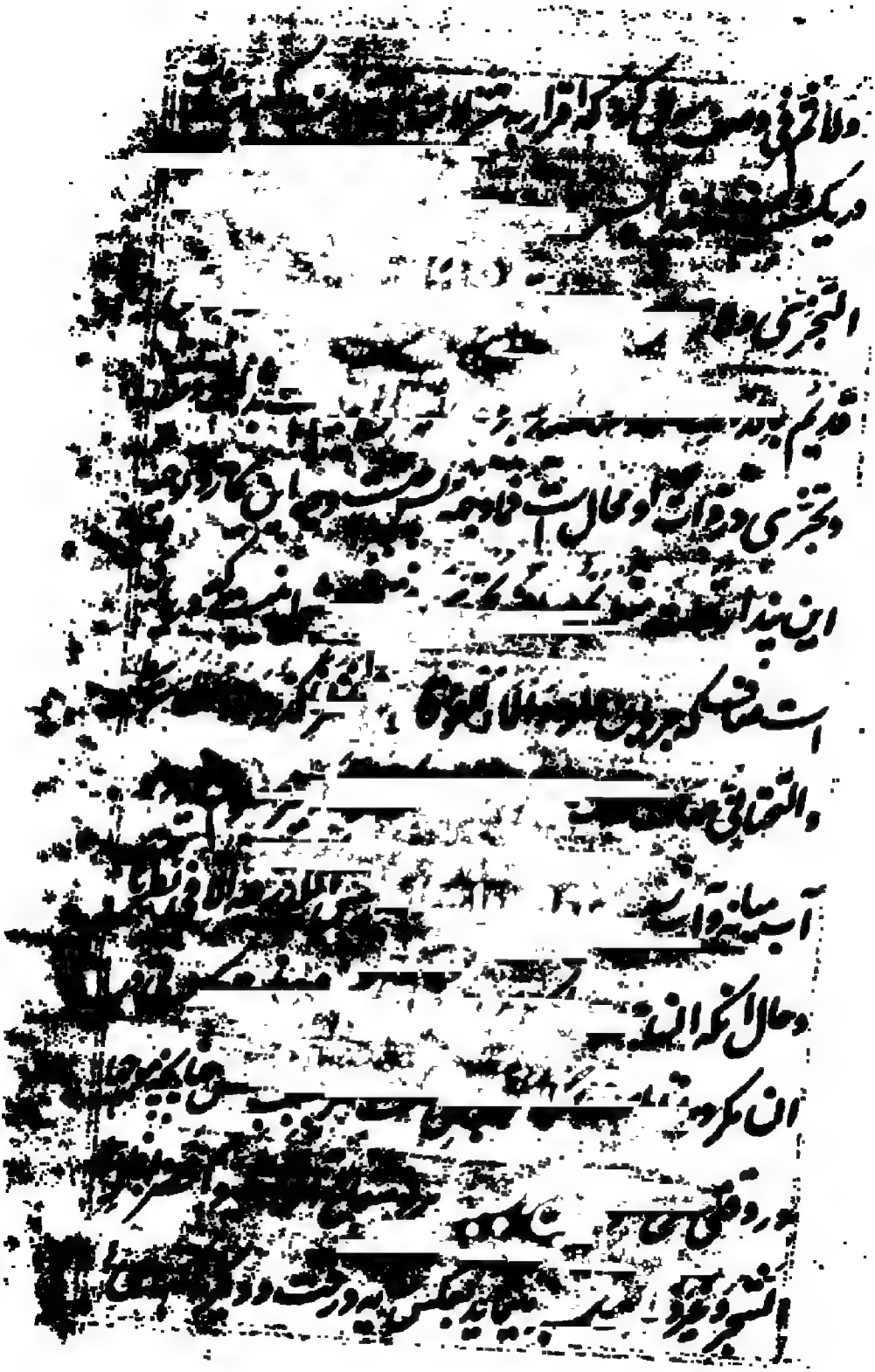

معرفت بر آمی همین فرموده است رسول کریم که نشناختیم ترا لقدری
که حق شناختن تست زیرا که ذات باری جل شانه نهایت ندارد
که در احاطه معرفت در آید و بدیهی است که هر امری که نهایت ندارد
استیعاب نرسد
استیفا احوالش متعذر آلوقوع است و اکثر الاولیا اعترفوا
بالعجز و بسیاری از اولیا معتدا اقرار نموده اند بعاجز بودن از حصول
معرفت نامه و قالوا العجز عن الادراک ادراک و گفته اند که دریافتن
عجز حاصله خود از دریافتن که آنذات عین ادراک است زیرا که احاطه
دانستن که او را سبحانه کما حقه نمیتوان دریافت افهم من وجه
ادراک است و وصفوا الحق بوراء الوراء و وصف کرده اند ذات حق
را سبحانه که مرتبه وراء الوراء دارد یعنی انظر است از هر چیزی که آنظر
تر تصور بتوان کرد کما قال الشاعر
کنگر کبریا تو هست
وراء الامکان طایر یاد ان هوا زین پر و بال کی رسد
سال عرفان الحق بالاوصاف لا بالذات سوال کرد که

عرفان حق به او صاف میباشد نه بذات لانه بالذات بدون واسطه
اتصاف محال را علی نحیه بدرستی که آن عرفان بذات بغیر واسطه
صفات محال است بذا العرفان لیس بعرفان و انیقتم عرفان صفا
تی نیست عرفان حقیقی ذاتی مثلا رایت جدارا و بصرت عوارضه مثل
البیاض وغیره و لم تدرک حقیقته مثلا دیدی دیواری را و نگاه کردی
بعضی عوارض او را مثل سفیدی و غیره و حال انکه نیافتی حقیقت از اقلت
قیاس مع الفارق گفتم این قیاس مع الفارق است با این
مقدمه موافقت و مناسبت ندارد لان عوارض الجدار غیر ذاته برا
اینکه تحقیق عوارض دیوار غیر ذات اوست و صفاته عینه و ادراکها او
و صفات الهی عین ذات اوست و ادراک صفات عین ادراک ذات
است تامل و تدبر تامل کن و اندیشه را سنج از بکار بیار

اعلم ان الله منزه عن التقید الذهنی و الخارجی بدان
بدرستی که حق سبحانه منزه است از تقید ذهنی و خارجی یعنی در ذهن

وخارج مقید بقیدی خاص توان کرد بمعنی انه لا یتعین ولا یتشخص بهما
بمعنی آنکه بدرستی که تعین نمیشود و تشخص نمی پذیرد آن تقیید و
وخارجی بلکه یکی هم ازین هر دو بل جمیع الاوصاف نه بلکه جمیع اوصاف
که در وهم و خیال درمان بگذرد ثابت است مر همان ذات را فلا
حاجة الی ما تکلف البعض المحققون پس بدین تقدیر جواب چیست
بجواب آنچه تکلف کرده اند بعضی محققان بانه منزه عن التقیید بالاطلا
ق باین عبارت که او سبحانه منزه است از تقیید یعنی مقید بقیدی
مختص بودن و مبرات از اطلاق یعنی بشرط طلاقیه شدن و قرر
واطرفاه العدم والوجود و مقرر گردد اند هر دو طرف ان مرتبه الا بشرط
شئ را عدم و وجود یعنی بشرط لا شئ و بشرط شئ و یطلقون علیه
العدم و اطلاق میکنند بران مرتبه لفظ عدم الا انهم ان قصدوا
انه عدم التقیید فهو ایضا قید پس این قدر تکلف بیفایده است برای
آنکه اینها اگر قصد کرده اند از ان لفظ عدم عدم تقیید را پس این

نیز بمنزلهٔ قیدی خواهد بود و لم یفرقوا بین تقیید عدم قید و تقیید قید و
و فرق نکرده اند میان تقیید به عدم قید و تقیید بقید گویا مسامحه و
مداهنه واقع شده است و فیما بون ظاهر در میان این هر دو تقیید
فرق مبانیت ظاهر است لان نفی القید و الکان مفهوم القید لکنه
لیس بقید برائی اینکه نفی کردن قید اگرچه مفهوم قید است لکن در
اصل قید نیست لانه عبارة عن رفع القید برائی اینکه برستی که ان
عبارت است از برداشتن قید و هو ضد القید و این ضد قید است
کما تقول للماهیة بلا شرط شیء چنانچه میگوئی مر ماهیت را بلا شرط شیء
ای ماهیة صرفة یتصف بالوجود و العدم یعنی ماهیتی است محضه که
بحسب اقتضاء استعداد متصف میشود بوجود و عدم و الوجود بر ا
دفیة الشیء المطلق علی ما یعلم و یخبر عنه تامل و لفظ وجود بسبب مترادف
بودن با لفظ شیء اطلاق کرده میشود بر چیزی که دانسته شود و خبر
داده شود ازان در ینباب تامل کن که دغدغه در خاطر نماند

اعلم ان اکثر المحققین ذهبوا الی ان فناء الفناء محال بیان
اکثر محققان رفته اند باینطرف که مرتبه فناء الفناء یعنی کمال قبول که
شعور بفنا نیز نماید درین محال است فهم باقی بالله وحده لا شریک له
آری محال است باعتبار عقل و حال و از درون عرفان نه اما در آ
و الفناء وحده زیرا که بدیهی است که آن عرفان عبارت از ادرا
است و در مرتبه فنا نفی ادراک میباشد و الکمال حینئذ هو ان
تغرق فی الذات و تدرکه بالکنه بعد درک الصفات بالکنه ایضا
و کمال نزد یک من آنست که غرق شدن تو در ذات بحد و ادراک
کردن تو ذات ساذج را بالکنه بعد از ادراک صفات بالکنه یعنی بطریق
کشف تمام جمله صفات را بالکنه درک نموده بمرتبه لامکان در ذات
ذات ترقی کرده باید رسید و در بحر بسیط بالکنه بی پایان او همیشه
غرقه باید ماند و هو محال و للعاشقین ممکن و این قسم غرق شدن در
دریای محیط ذات و از تلون امواج صفات کنشتن نزد کرده عقلا

محال است و مر عاشقان را ممکن است بلکه واجب کما قال مولوی رومی

عاشقان چون غرق ذات اند ای پسر کی کنند اند صفات

او نظر

اعلم ان الانسان اشرف المخلو

قات ثبت بالنقل والعقل بدان بدرستی که انسان اشرف کل مخلو

قات است ثابت شده است از روی نقل و عقل اما النقل فکقوله

تعالی و لقد کرمنا بنی ادم اما دلیل نقلی پس مانند این کریمه که معنی ظاهر

الفاظش اینست و هر اینه بتحقیق بزرگی بخشیدیم فرزندان ادم را

اما العقل فلان الله خلق الجن اولا و فسدوا و حربوا بینهم اما برهان

عقلی پس برای اینکه الله تعالی بیافریده اجنه را اول بار و فساد

کردند اینها و جنگ نمودند در میانخودها ثم الملائکة و هم ایضا عدلوا عن

العبادة و الطاعة و لم یطیعوا حق الاطاعة بعد از ان افرینش نمود

فرشتگان و اینها نیز عدول کردند از جادهٔ عبادت و سجادهٔ

طاعت و اطاعت نمودند چنانچه حق سبحانه است فخلق الانسان

پس

پس از این هر دو بر روی کار آورد انسان را تا حسن وقوع فعل بعد
معلوم شود و کمال فی الارادة ولا عنها و بود کو بر انسان درنیشه
ارادة ازلی نوال آدمی بود و لان العلة الغائیة تکون متقدمة
برای آنکه علت غائی متقدم در ارادة میباشد زیرا که اصل بسیار
امور علت غائی میباشد تو لاک لما خلقت الافلاک برهانی قاطع
است و ان لم یکن بالوجود الخارجیة و اگرچه نباشد این تقدم سبب
وجود خارجی که خارج مبحث است فالدائرة تنتهی الی الانسان
پس دائرهٔ خلقت منتهی میگردد تا بحضرت انسان پیدا است
که این دائرهٔ بی سر و پا کرویه محیط نقطهٔ ارض و سما هر جا قدم نهاد گر
پنداری باشد بیقین کام نخستین انجا و بدین سر جلوه
نمایان برآمده آخر بتحت حضرت انسان برآمده کما فهم من
کنز المخفیا فاجبت ان اعرف فخلقت الخلق لاعرف چنانچه فهمیده میشود
از عبارت این حدیث قدسی که معنی متبادرش اینست بودم من

نجی پنهان پس دوست داشتم این را که شناخته شوم پس پیدا
کردم خلق را تا شناخته شوم انتهی مخفی نماند که مراد از خلق و کلام تفکر
ختام انسان است باعتبار المطلق ینصرف الی الفرد الکامل زیرا که
نعمت عرفان بدون این مظهر جامع دیگر را میسر نیست و هر که بخواهد
بر رموز معانی این اصل المبانی اطلاع موفوره حاصل کند بر مولفات
و مصنفات حضرت پیر و مرشد قبله دارین سلمه الله تعالی بنگاه روح
اعتقاد ملتفت شود تا بحقیقت قول و قائل و سامع فیضیاب گردد
اعلم ان الله تعالی فی الازل سئل الارواح
الست بربکم بدان بدرستی که حق تعالی در ازل سوال کرد عالم ارواح
را باین کلام که ایا نیستم پروردگار شما قالوا بلی و در جواب او
گفتند ارواح کلمه بلی را یقول الشیخ العربی انا قلت نعم و میگوید
شیخ عربی من گفتم لفظ نعم او الکان الجواب بنعم اجابة بما سال
بعینه و اگرچه بوده است جواب بصیغه نعم نیز قبول کردن چیزیرا که سوال
کرده است

کرده است بعین آن مسئله لکن قصد او ترقیا فی الاعتقاد بالوحدة
لکن قصد کرد شیخ اکبر بان لفظ ترقی در اعتقاد بالوحدت رب کرد
هو ایضا فرق بین نعم و بلی و ان هر دو جا نه سیر دق کرده است در میان
حاصل یعنی نعم و بلی که در قرآن مجید در بعضی مقام نعم فرموده است
و جای دیگر بلی گفته و توضیح این مقال از کتب نحوی و علم معانی
بحصول می پیوندد سال ما یقول الموحد مغنی
عان الله و لکن معه شئی سوال کرد که چه میگوید موحد مغنی این
عبارت مشهوره مستنده را که بوده است خدا یتعالی و نبوده است با او
چیزی دیگر لانه یقتضی ان الموجودات لم تکن فی زمان ما فهی الان
صار موجودا برای انکه بدیهی است که این عبارت مقتضی میشود که این
موجودات نبوده است در زمان گذشته و الحال بوجود آمده فکون
غیره بالذات هو منافی لاعتقاد هم پس بدین تقریب باشند این
موجودات غیر ان ذات بالذات و این مقوله منافی میشود در اعتقاد

موجد از اکه نفی غیریت و اثبات عینیت است قلت معنی الکون
منها الثبوت گفتم که معنی کون در ین محل ثبوت است ای الثبات
و موجود المقید بالزمان الماضی یعنی ذات حق ثابت و موجود است
نیست مقید بزمان ماضی کما فی العرف للربط چنانچه آمده است در
مقالهای عرف برای حصول ربط و لا تعارض الآن کان و
اگر چنین نباشد برائیه متعارض میگردد بفقره مذکوره که معتقد جمهور است
و مقصد اینست که الحال نیز ثابت است چنانکه بود بی معنا بهما واحد
تامل بلکه معنی این هر دو کلام معرفت الیتیم یکسیت تامل درست دریاب
اعلم ان المشیة والارادة التی فینا تلزمهما الغرض
والانتفاع بدان بدرستیکه مشیت و ارادتی که در ما مردم یعنی خواص
بنی آدم است لازم می آید ان هر دو را غرض و انتفاع یعنی حصول
المبادی و لازم است برائی حصول آن غرض و انتفاع اسبابی که
مبادی آن حصول باشد و التغایر بین الشیئ و ما شارکه مغایرت
بودن

بودن درمیان خواهند و در خبری که خواسته است والتخلف فی
بعض الاحیان وخلوف مشیت واراده بوقوع آمدن در بعضی
اوقات و فی مشیة الله تعالی لیست کذلک در مشیت خدا یتعالی
نیست اینچنین بل بدون الغرض ویغیر ما یجوز ان یخرض فیوان
چیزهاست فیعنی ما شاء الله کان وما لم یشا لم یکن باعتبار عرفا
پس معنی این فقرات که هرچه خدا یتعالی خواست همان ظاهر شده
چیزی که او نخواست نشده باعتبار عرف مردمان است ما کان
نقول له شاء الله چیزی که شده میگوئیم او را که خدا یتعالی خواست وما
لم یکن نقول له لم یشا چیزی که نشده میگوئیم او را خدا یتعالی نخواست
تامل لعله تامل لهدی الله الی ما اشرنا الیه تامل کن لعله تامل تا
هدایت کند خدای بسوی چیزی که اشاره کردیم بجانب او
اعلم ان معنی من کان فی هذا اعمی فهو فی الاخرة اعمی
بدان بدرستیکه معنی این آیه کریمه که هر که در این دنیا نابینا است

پس او در آخرت نیز نابینا ست اشارہ الی ان تحصیل العرفان والرؤیۃ
اشارہ بسوی آنکہ حاصل نکنی عرفان و بینائی را در دنیا تکون لک
نتیجۃ فی الاخرۃ الرؤیۃ الکاملۃ والوصال التامۃ تا باشد مرترا نتیجہ
آن بینائی بر کمال لایزال و وصال تمام علی الدوام فلا عیش فی
الدنیا لمن عاش ساهیا پس نیست هیچ عیش در دنیا مر کسے را کہ زندگانی
نی صرف کرد در حالی کہ سہو کنندہ بود و لم یمت سکرانا فاماتہ و نمرد در حالتے
کہ مست بیخود بود پس بمیراند او را و هم علی نفسہ فلیبک
من ضاع عمرہ بر ذات خود پس بگو کہ گریہ بکند کسی کہ ضائع کرد عمر خود
را ولیس لہ نصیب ولا سہم و نیست مر او را هیچ نصیبی از گنج معرفت و
نہ حصہ از آن نعمت [illegible] اعلم اذا عرفت لابد بین
الاصل والعلۃ التامۃ والمعلول والفرع من نسبۃ بالذات بدان
وقتیکہ دریافتی کہ ناگزیر ست درمیان اصل و علت تامہ و میان معلول
و فرع از نسبت ذاتی فلا بد من الارادۃ لکل شئی پس ناچار است

از زیادہ برالمی ہرشی از نہاد ما یقول المتکلم ہذا فی القدرت الناقصۃ
لا الکاملۃ و انچہ میگوید متکلم کہ این مقدمہ در قدرت ناقصہ است نہ کاملہ
ممنوع من المعتقدات الکلامیۃ پس این مقدمہ از جنس اعتقادیات
اہل کلام بالنظر الی حلو شاہ و عظمت نسبت بنظر این جانب بلند کہ
شان او و عظمت او تامل بعد تامل ان بعد از امل

سال بجہیے القیامۃ سوال کرد یا مدن قیامت قلت
البحر یموج بالعشق گفتم کہ دریا موجہا میزند بسبب عشق و الامواج المختلفۃ
مرئی فی النظر انا فانا متجددۃ و موجہای مختلف الشکل دیدہ میشود در
نظر در ہر آنی بعد آنی تازہ بتازہ نو بنو لکنا لم نمیز بسبب
لکن ما تمیز نکردہ ایم بسبب سرعتی کہ آن تجدد اشکال امواج را حاصل
فاذا تم نارہ و سکن البحر عن التحریک پس فکر تمام شد آتشی کہ
بقدر استعداد و مزاج آن بحر اثر کردہ باعث تراکم و تلاطم میشد و
ساکن شد دریا از جنبش فہذا معنی الظہور الی البطون و ہی القیامۃ

پس در این هنگام میل کند و میرود صفت ظهوریه بجانب بطون که
جزء و ملازم ذاتی عمان محیط است و همیشه معنی قیامت لهذا
قال من قال بنا بر همین گفته است کسی که گفته است اذا کان ذکر الله
و نقول الله تا مادامی که باشد که ذکر کرده شود خدا یتعالی و بگوییم الله
الله لم تجی القیامة نمی آید قیامت زیرا که وجود ذکر و ذاکر از آثار صفت
ظهوریه و بروزیه است ان کان البحر مداد و الاقلام اشجار النفد البحر
قبل ان یفنی تامل اگر باشد دریا مداد و تمام درختهای روی زمین قلمها
هر آینه آخر میشود آن مداد و دریا و قلمها پیش از بیان احوال قیامت
زیرا که سر عظیم است از اسرار مکتومه یزدانی تامل کن
سئل الممکن لیس بموجود لم یخرج من العدم سوال
کرد که از اکه ممکن قرار داده اند نیست موجود قدم بیرون نزده است از
دایره عدم و واجب الان کما کان و آنست که واجب قرار کرده اند
این زمان نیز موجود است چنانچه در ازل بود فائده المحسوسات بس

چیست این تصور و اشکال که تو سر میشود قلت حقیقت بتجلی تجلیات
مختلفه گفتم یک حقیقت است که بتجلی میکند بتجلیهای مختلفه جهات من
الغیب الی العلم و من العلم الی العین فافهم آمده است از دریای
بی پایان غیب بکشتی علم و از آن سفینه بساحل عین نزول فرموده بر
دریاب [illegible] اعلموا ارشدکم الله بدانید ارشاد کند شما را
خدای تعالی اذا مال القلب الی محبة الله تعالی و لم یکن وقتیکه میل کند دل
بسوی محبت حق تعالی و حال آنکه در آن زمان مشغول بعمل نباشد فاذکروا
بذکر الله یحصل بغلبتها پس ذکر کنید بذکر جهر که حاصل خواهد شد آن محبت
بغلبه آن ذکر و اشتغلوا بذکر القلب و السر و الروح اذا نسیتم و اشتغال
بورزید بذکر دل و سر و روح وقتیکه فراموش کنید فتحصل غلبتها پس حاصل
خواهد شد غلبه این ذکرها فتأملوا و تفکروا و تحیروا بالمراقبة ان ما فیه پس
تامل بکنید و تفکر بنمایید و تحیر بورزید بدرستی که خدای تعالی چیست آن خدای
و هو واحد موجود لا وجود لغیره و بدانید که آن ذات بی همتا یکتا و موجود

بنفسه ست نیست وجودی مرغیر او یعنی اقل مرتبه اینمقدار خود بشناسید تا طالب
مجهول نباشید فان لم تصلوا الیه پس اگر باینقدر ریاضت نرسید
تا باو قصور الموجودات کلها بهذا الترتیب پس تصور بکنید جمله موجودات
را باین ترتیب الکرة الاتیة تحت جمیع الکرات که کره آبی زیر همه کره هاست
و فوقها کرة التراب و فوقها الهواء و فوقها النار و بالای آب کره خاک است
و بالائی او هواست و بالائی او آتش ست و السموات التسعة محیطة لهذه
این نه آسمان محیط اند این هر چهار کره را و فوقها عالم لا تعین و لا تشخص
له و بالائی این همه آسمانها عالمی است که نیست تعین و نه تشخص مر آن عالم
را و لا اسمی له بنیتی و نام گذاشته نشود او را بهیچ چیزی زیرا که تسمیه
مقتضی تعین و تشخص است و هو لا نهایة له و آن عالم را نیست هیچ نهایتی
در مرتبه والله من ورائهم محیط ست و سواه فوقه لیس بموجود و سوای
آن مرتبه بالائی او نیست موجودی که در این مرتبه ستوه ماهیات ست فتحسسوا
فیها الحق پس تجسس کنید در آن مرتبه حق را اسوی کل واحد ایشان او فی
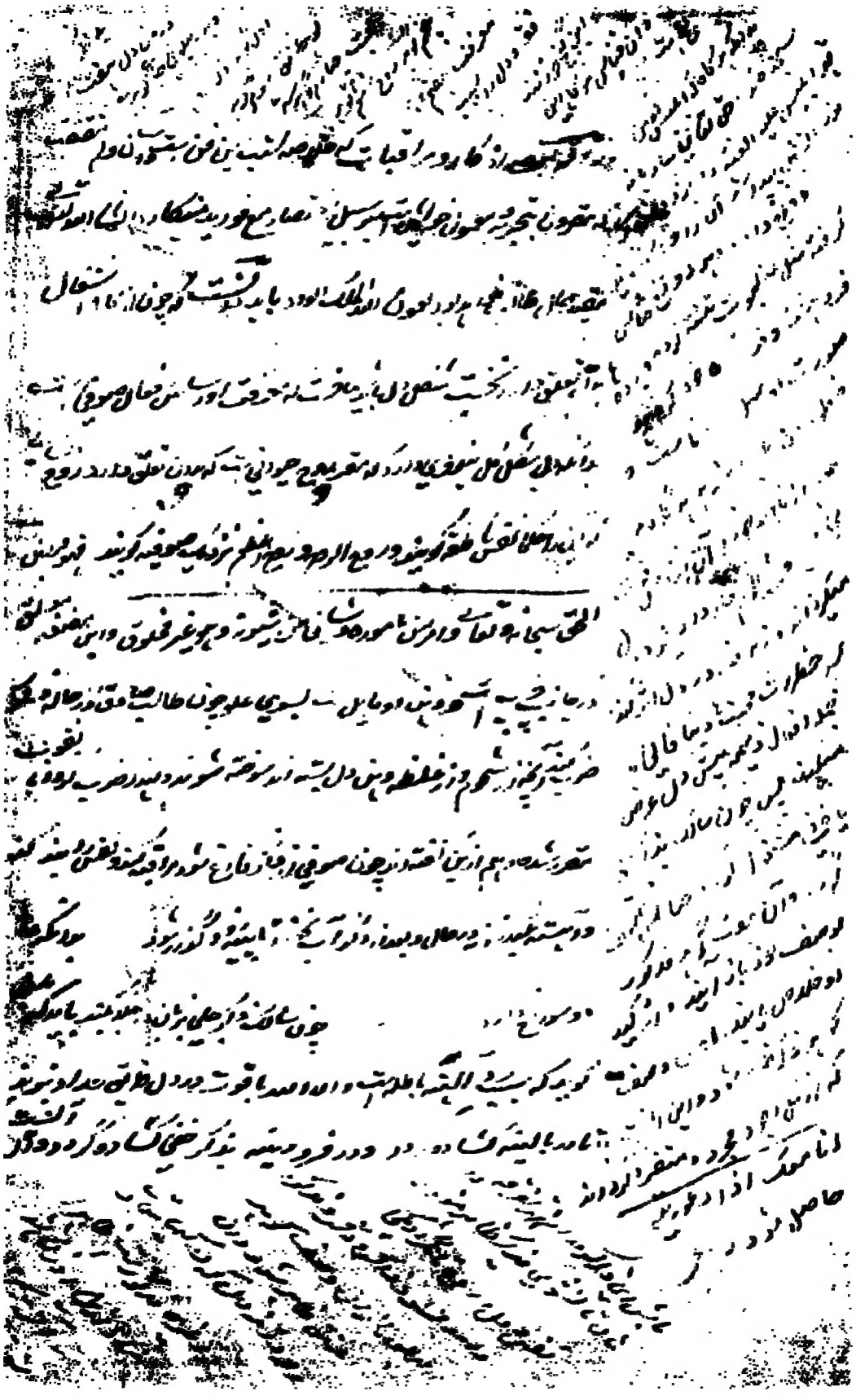
الکل ایا سوای هر یکی است یا عین هر یکیست یا در میان همه است و الکل
باطل و این همه تقاد پراز روی عقل و نقل و وجود عرفان باطل
است فیجو التشخص انما و الهوا و الرآب و از پس فقر و فنا سبب بر کیت
این شغل و جست وجود کنم محویت میرود تشخص عاشق و هوا و خاک و
آب و اد خلوا فی عالم الاتعین و اصل نشوید در عالم الاتعین صرف
فیجو پس محو میشود در بن تصور این عالم بدیه متصور فحصل لکم ذات
و احد لا وجود بغیره پس حاصل میشود برای شما یعنی تجلی نقیض فرماید انما
واحد که نیست وجود مر غیر او را نبوده و حقه الوجود و همین وحدت وجود
و هی المرئی بالکثیر لا حولیتا و همین است دیده شده به بسیار بی سبب
اولیت ما تم اغرقوا فی اوصافه و ذاته پس غرق نشوید در دریای
اوصاف و ذات او لقدر کو ابکنهها تا ادراک کنید بقدر غرقه شدن
کنه آن هر دو او ترتب اثاره علیکم و مترتب شود اثار این ادراک
بر شما